人民日報

中華民國三十八年九月四日 星期日
夏曆己丑年閏七月十二日 白露十六
第四四一號
社址：北平王府井大街一一七號 營業部：宣內大街一五四號
電話：編輯部⑤4453 發行部②3543 電話訂報②4173 廣告部②3074
電報掛號：三八三八
華北郵電總局登記認爲新聞紙類 北平市軍事管制委員會登記新字第三號
每日一張半 定價：每份五十元每月一千五百元

留美僑胞十九團體 抗議美製蔣機暴行 警告胡適等逆叛國活動

【新華社北平一日電】據上海新聞報八月二十七日載紐約特訊：國民黨匪幫利用美製飛機轟炸上海的暴行及美帝國主義走狗胡適等在美國的叛國活動，已激起留美僑胞的憤怒和抗議。旅美中國和平民主聯盟、紐約中國新文化協會、留美中國科學工作者協會總會、科協紐約分會、北美基督教學生會東部分會、北美基督教學生會中西部分會、北美基督教學生會紐約區會、紐約中國婦女會、哥倫比亞大學教育學會、紐約華僑青年會、留美學生通訊社、國立北京大學同學會、國立南開大學校友會、燕京大學校友會紐約分會……

上海南昌間舉辦整車貨物運輸

【本報訊】上海鐵路管理局爲了繁榮經濟，暢通物資起見，於八月二十四日起，舉辦上海南昌間整車……

台灣民主自治同盟主席謝雪紅聲明

反對美帝侵我台灣陰謀

全台人民正以歡欣心情迎接解放

【新華社北平三日電】台灣民主自治同盟主席謝雪紅今日對美帝國主義企圖吞併台灣的陰謀活動發表聲明說：我代表全台六百七十萬人民聲明，堅決反對美帝國主義企圖吞併台灣的陰謀。已經飽受了日本侵略者五十一年奴役和國民黨匪幫四年多蹂躪的台灣人民，決不再讓美帝國主義來奴役他們。今天中國人民即將取得全國勝利，中國大陸即將完全解放，台灣解放的日子已爲期不遠了，全台人民都以歡欣的心情等待着這個日子的到來。美帝國主義要想阻撓和破壞台灣的解放，那是徒然的。任何侵略台灣的陰謀，必將遭受台灣人民和全國人民的堅決打擊。今天中國人民已有力量粉碎美帝國主義的任何侵略陰謀。

謝雪紅揭露美帝國主義侵略台灣的歷史說：美帝國主義對台灣的侵略，已有近百年的歷史了。一八四七年美國曾出兵協助日本進攻台灣，以軍火、船艦供應日本軍隊屠殺台灣人民。一八五七年，美國駐香港海軍艦隊司令亞門司龍會企圖在台灣建立一個殖民地式的「獨立國」。一八九五年在馬關條約談判中美國政府又支持日本割讓台灣的要求。日本投降以後，美帝國主義更處心積慮，想取日本在台灣的地位而代之。美帝國主義一方面勾結國民黨匪幫取得了台灣的海空軍基地，控制了台灣的工礦事業和經濟命脈，使台灣人民過着痛苦的生活；另一方面，它積極策動台灣一小撮敗類如廖文毅之流進行所謂『台灣人民獨立運動』的陰謀活動，以便進一步將台灣變爲美國殖民地。但由於台灣人民和中國人民早已洞燭其奸，廖文毅這一小撮民族敗類的活動並未產生如其美國主子所希望的結果。美國帝國主義最近由於中國革命戰爭的迅速發展，人民解放軍解放台灣的時間一天天逼近，美國帝國主義着急了，就公開發出『佔領台灣』的叫囂來。各方消息盛傳美國政府已向國民黨廣州政府發出照會，說它要『接管台灣作爲太平洋美國佔領區的一部分』。我們不知道美國政府憑什麼權利竟敢作侵佔中國領土台灣的痴心妄想。

謝雪紅肯定地說：美帝國主義侵佔台灣的陰謀一定要失敗的。台灣人民三百年來就不斷地與侵略者進行着鬥爭，現在人民解放軍正向華南進軍，並已解放了福州，台灣的解放是不久了。台灣人民將與全國人民和人民解放軍在一起，堅決肅清台灣的國民黨匪幫殘餘並驅逐美帝國主義的侵略勢力，爲建設人民民主的新台灣和新中國而努力。

台盟高山族盟員田富達表示

高山族人民堅決鬥爭 抗擊美帝侵台陰謀

【新華社北平三日電】台灣民主自治同盟高山族盟員田富達對美帝國主義侵略台灣的陰謀發表談話說：我們高山族人民的政治主張是國內各民族一律平等，並有自治的權利，否則就根本不能改善我們的生活和提高我們的文化。但是我們已很明白地認識到，這些要求在帝國主義和國民黨反動派的統治下，是絕對不可能實現的。帝國主義者必然地要侵略壓迫弱小民族，他們決不肯給我們任何自治、平等。我們知道美國國內的黑人及菲律賓人民所受的痛苦，甚至在美國的電影上面都經常可以看到黑人被白人壓迫，侮辱，姦淫，非刑拷打，迫害屠殺。我們也清楚地了解，只有在新民主主義的新中國下面，我們的一切要求才有可能實現。我們堅決和全國人民一道，反抗美帝國主義的侵略，並徹底消滅國內反動派，建設新中國。美帝國主義者妄圖侵佔台灣，全國人民決不容忍，我們高山族人民也一定要起來作堅決的鬥爭。高山族人民向來就不怕任何犧牲，英勇善戰，能忍受最大的艱難困苦，如果美帝國主義膽敢向我們進行武裝挑釁，我們便將爲保衛國土的神聖戰爭盡最大的努力，並相信必然會得到偉大的勝利。（按：高山民族是台灣的原住民，在日寇統治時代曾遭受多次大屠殺，現殘存有七個種族，語言互異，沒有自身的文字，過着原始的生活，很多窮困，現有人口二十多萬。）

台灣民主自治同盟 駐平辦事處正式辦公

【新華社北平三日電】台灣民主自治同盟總部駐平辦事處已於九月一日起在本市正式辦公。該盟主席謝雪紅，常務理事楊克煌、王天強，李偉光及台灣高山民族盟員田富達等都已先後到達北平。

二屆世界青年代表大會 在匈京國會禮堂揭幕

大會將討論保衛世界和平等問題

【新華社布拉格三日電】第二屆世界青年代表大會於二日下午三時半在匈京布達佩斯的國會禮堂開幕。大會的議題爲：世界民主青年如何團結起來，保衛世界持久和平，爭取人民民主，加強殖民地附屬國獨立解放運動，並爲世界青年的美好將來而鬥爭等。大會會期共七天，定八日結束。

蘇聯熱誠幫助我國建設 農村工廠都在積極生產

陳嘉庚談對東北觀感

【本報訊】記者於二日訪問最近自東北參觀歸來之著名南洋華僑民主人士陳嘉庚氏。陳氏此次赴東北參觀，爲時兩月餘，行程五千餘公里，遍訪瀋陽、撫順、本溪、鞍山、安東、四平、長春、吉林、哈爾濱、齊齊哈爾、大連、旅順、王爺廟等十餘名城。陳氏談到他對東北的觀感時，首先對於東北行政委員會及省市負責首長的認眞誠懇和虛懷若谷的工作精神表示欽佩。繼稱：他所到之處，在農村中由於土地改革的結果，農民們積極生產，做到了田無雜草，這在南洋是看不到的。在工廠中，因爲工人工作安定，偷工怠工的情況已看不到了，工人們都是努力生產的。惟因工業遭受日寇、國民黨嚴重破壞，整修費力，加以管理經驗不足，使得成本較高。陳氏說：我堅信在人民政府領導下，這種現象必能逐步解決。陳氏談及他在大連、旅順逗留的一週中，會相繼參觀了該地著名的玻璃工廠和船渠。玻璃工廠爲中蘇合營，該廠的勞動競賽有了可喜的成績。日寇時代每日出品九千平方米，現在每天出品已達兩萬平方米，且正向日產三萬平方米努力。在大連船渠，蘇聯總廠長會邀陳氏赴宴，席間賓主舉杯慶祝中蘇兩偉大領袖健康，慶祝兩國人民永遠親善合作，奠定世界的和平基礎。蘇聯總廠長並代表全廠職工八千餘人，要求陳氏回北平時，代向毛主席表示敬意。陳氏着重地說：「過去日寇時代，中國人只能當一輩子工人，甚至連工廠重要的地方也不准去。現在根據中蘇條約，蘇聯軍隊駐在大連、旅順，但他們沒有干涉地方的行政……

勝利完成表演任務

我青年文工團離匈 將經莫斯科返國

【新華社布拉格三日電】布達佩斯訊：參加世界青年與學生聯歡大會的中國代表團所屬的文藝工作團全體團員七十人勝利完成表演任務後，於一日離開匈京，將經莫斯科返國，中華全國學聯籃球隊隊員九人借行。中國文工團在爲期兩週的大會中共在劇院及廣場演出十八次，觀衆共達三十餘萬人。除腰鼓表演獲得一等獎外，「兄妹開荒」、「光榮燈」、「十二把鐮刀」、「牛永貴負傷」、「歌唱人民領袖」、「翻身道情」、「木馬舞」等節目，都受到觀衆的歡迎，特別是「牛永貴負傷」一劇，無論在劇情和演技上，都博得了好評。中國文工團表演的節目，許多已由蘇聯電影團拍成影片。

全國鐵路總工會籌委會 痛斥美帝白皮書

號召全國鐵路職工熱情工作 努力修復和建設新中國鐵路

南京、河南各人民團體 駁斥美帝白皮書

美帝國主義！你們蠻幹到底吧，最後的失敗在等待着你們！

【新華社南京三日電】南京各人民團體發表聲明駁斥美國務院白皮書。南京市總工會籌委會聲明說：日本投降後，美帝國主義把大量金錢、軍火、物資援助國民黨匪幫打內戰，同時馬歇爾在南京策動種種假和平的把戲，我們南京工人是看得清清楚楚的。今後我們要更進一步的加強工人階級和農民、小資產階級、民族資產階級的團結，堅決反對美帝國主義及其走狗。我們要加強中蘇兩大愛好和平民主的兄弟之邦的友誼，加緊進行節約增產，克服困難，爲完成反封鎖任務而鬥爭。南京市學聯籌委會聲明說：今後我們南京學生將用更堅決的行動來答覆侵略者的陰謀……

中蘇友好協會 濟南分會籌備會成立

【新華社濟南三日電】中蘇友好協會濟南分會籌備會已於八月三十一日成立。該會發起人及濟市各界代表一百三十餘人，於是日集會，選出籌備委員三十五人，由康生爲主任，夏征農、江濤聲爲副主任。康生在會上號召大家在經濟、文化建設方面，努力向蘇聯學習。會上並通過分別向斯大林、毛主席及中蘇友好協會籌備會主任宋慶齡的致敬電。

堅決反對國際反動派 分清敵友消除幻想

擁護我黨少數民族政策

蘭州回胞舉行盛會 慶祝解放歡迎我軍

電毛主席朱總司令致敬

長沙五十萬人歡慶解放

程潛將軍痛斥蔣白匪暴行

贛南我軍解放寧都

兩廣縱隊誓師南征

人民解放軍湖南軍區成立

湖南人民軍政委員會擴大組織

程潛黃克誠任正副主任

青馬匪幫向西逃竄

刼走成吉思汗靈柩

引起西北人民極大憤怒

時評

打到台灣去，解放台灣同胞！

在中國人民解放戰爭快要在全國取得徹底勝利，國民黨殘餘匪幫快要被徹底肅清的時候，美帝國主義被迫地在白皮書中供認其一貫干涉中國、侵略中國的可恥失敗，並供認了它將繼續干涉中國、侵略中國的惡毒陰謀。緊接着白皮書發表之後，現在事實顯示，美帝正在加緊進行吞併我中國領土的台灣省的陰謀活動，妄圖使台灣公開地變成美帝的殖民地，變成美帝的「遠東的夏威夷」，作爲繼續侵略我中國大陸的戰爭基地！

美帝劫奪我台灣省的陰謀活動，是花樣百出、無孔不入的。除了在經濟上，挾着它的獨佔資本，控制着台灣省的工礦資源與電氣、工商企業，以及在軍事上擴張着海空軍基地，並通過台灣繼續援助國民黨殘餘匪幫以外，一再玩弄着兩套政治上的陰謀鬼計。一套是揑造出一個台灣省的李承晚，如去年華商報所指出的，美帝企圖『控制台灣和援助親美集團，以製造一個「台灣獨立政府」，使台灣成爲南朝鮮第二』，美帝曾策動台灣的漢奸特務、美國奴才如廖文毅、廖文奎兄弟，叫囂所謂「台灣獨立」，發動所謂「獨立運動」；並通過美帝走狗台灣省主席陳誠之流，叫囂「必要時宣佈台灣『獨立』」，企圖垂手而得台灣，阻擋人民解放軍去解放台灣同胞。

美帝在政治上玩弄的又一套陰謀鬼計，則是信口雌黃，僞造合法理由，胡說什麼「台灣仍是日本領土」，以便公開劫奪我台灣省。麥克阿瑟總部曾公開扯謊，說什麼「在對日和約簽訂前台灣仍屬於盟軍總部，目前僅僅是由中國佔領而已」！艾奇遜也在那裡胡說「台灣雖已加到中國的領土上，但在技術上講，在對日和約簽訂前台灣仍是日本領土」！從此，美帝通訊社及英、法記者報道中就不斷傳出了美帝即將「佔領」、「接管」台灣的消息。在三月十五日紐約先驅論壇報上，約瑟夫・阿爾索普狂叫「必須接管台灣」；八月二十七日法新社倫敦電引星期泰晤士報駐倫敦記者麥坎茲的報導說：「廣州方面盛傳美國政府在致李宗仁的照會中建議將台灣置於盟國軍事管制之下」，此即或謂麥克阿瑟將接管台灣。法新社電又引倫敦美國方面人士所說，甚至可能先接管台灣，然後再設法說明此一行動的「合法理由」。這些就是美帝全部陰謀的公開宣洩。一九四三年開羅宣言和波茨坦協定中關於台灣問題的條文，已經被這些冒險家及其走狗丟到九霄雲外了。

應當指出：美帝這種僞造「合法理由」，企圖侵奪我台灣的野心，是與美帝對日不宣而和的陰謀相表裏的。美國侵略者所以鼓吹「對日和約是一個複雜問題」，「佔領日本的期限應該延長」等等，當然是陰謀長期佔領日本，扶植日本軍國主義勢力復活，破壞與壓制東方各國（包括日本）的民族獨立和人民革命運動，而藉口所謂「在對日和約簽訂前台灣仍是日本領土」，以便佔台灣，也正是這個陰謀的一個組成部分。美帝的如意算盤似乎是：不管三七二十一，先佔了台灣，便說它還不是中國領土，一旦中國人民解放軍前去解放台灣時，就可以搬出預先埋伏在白皮書中的毒箭來：「我們和聯合國的鄰邦，則我們和聯合國其他會員國勢必遭遇一種違反聯合國憲章的原則，並威脅國際和平與安全的局面」。好厲害，「侵略中國的鄰邦」，「違反聯合國憲章的原則」！這樣好像就可以把勝利的中國人民嚇唬住了！然而，侵略者是誰？違反聯合國憲章的是誰？白皮書早已一樁樁一件件地供出了。台灣是中國人民的台灣，這決不是什麼花言巧語所能推翻的。開羅宣言公佈「使日本所竊取於中國之領土（請注意：這裡是說的『中國之領土』！）例如滿洲、台灣、澎湖群島等歸還中華民國」。波茨坦協定公告「日本之主權必將限於本州、北海道、九州、四國及吾人所決定的其他小島之內」。這些，就都是國際公認的「法」，是台灣屬於中國之領土的「合法理由」。現在我們必須正告美帝國主義：台灣是中國的一部分，台灣人民是中國人民的一部分，中國人民有絕對的權利去解放在反動派殘餘匪幫罪惡統治下被壓榨、被迫害的台灣同胞，中國人民有絕對的權利決不容許任何帝國主義公開地或秘密地來劫奪台灣和奴役台灣的人民！自從一八九五年以來被日寇奴役了五十一年，從一九四五年以來又被國民黨匪幫奴役了四年的台灣人民，正在水深火熱中盼望着人民解放軍去解放他們，人民解放軍正在勝利地進軍粵閩，橫掃福建沿海的殘敵，不久一定要跨海東征，打到台灣去，解放台灣同胞，解放全中國！

談北平市營利事業所得稅

——並與伍丹戈先生商榷

虹流

（一）

北平市三十七年下半年度營利事業所得稅目前正在徵收中。工商戶正忙於繳款，有的要求減免，個別持觀望態度；稅務當局正忙於解釋說服，並調整各行業的業分，努力使負担公平合理。但，此項徵收工作，顯然還存在着若干困難與缺點。

第一、調查研究工作還不夠深入。對於各行業的戶數和經營與盈利情況、負担能力等，了解尚嫌膚淺。特別是由於許多工商戶積習未除，不願報告真實情況，以致調查很感困難，不容易獲得客觀全面的正確材料。

第二、組織領導不夠健全。雖然有推進委員會和聯合評議委員會等很好的組織形式，但仍不夠健全。如由工商業界代表十人，政府機關及公營企業代表七人所組成的推進委員會，開會不很多，有些問題沒有共同仔細研究討論，而聯合評議委員會的委員，大部分是由舊行業公會理監事中互推出來的，百分之九十五以上是舊公會中的負責人，代表性還很不足，許多中小的工商業戶對於這個委員會還有不少意見。

第三、評議工作還有偏向。稅局的工作人員在幫助各小組進行評議工作中，有的犯了包辦代替的毛病，未能充分發揮群眾力量；有的不負責任，把評議工作完全交給公會理監事或小組長，任他自行分配業分，跡近攤派，形成放任自流現象，致使一方面發生有的行業內部大、中、小戶負担不平衡的情況；另一方面又形成有的行業與行業間負担不平衡的現象。如：百貨業本身負担比較合理，但與銀行、錢莊業相較，則他們的負担就顯得較重。又如：米麵糧業與煤棧、煤舖同業是生活必需品的營業，但煤棧、煤舖業的甲級戶，還不如米麵糧業的中等戶負担大。書業與書業相較，書業是顯然的輕些。另外，因片面強調工業輕於商的原則，以致有的營業情況相等的工業戶與商業戶負担懸殊過大。諸如此類的情形，都是這一次評議工作的缺點。

但是，上述這些缺點，在北平這樣一個新解放的大城市說來，在第一次徵收中，實在是不可避免的。還在今後是完全可以克服與糾正的。因此，我們對於人民政府第一次舉辦營利事業所得稅是不應該抱着吹毛求疵的態度，而應該抱着積極贊助與支持的態度。因為我們從實際體驗中已經認識到人民政府的稅收政策的各項原則是完全正確的，合乎最大多數人民的利益，而人民政府的稅收機關，在執行這些政策的具體方法上，基本上也是正確的。

在這個基本精神上，使我對於八月十九日光明日報的經濟週刊第七期上伍丹戈先生所撰「論城市工商稅捐」一文所持的態度與觀點不能不表示異議，下面我將說明我的論點。

（二）

根據我參加此次北平市營利事業所得稅的調查工作所得的資料，願將所得稅的徵收為什麼要採取民主評議的方式和工商戶的負担是否過重的問題為中心（伍丹戈先生所列舉的五個問題，歸納起來也不外乎這些中心問題），加以闡述：

為了闡述這些中心問題，首先還必須明瞭北平市營利事業所得稅的徵收工作是怎樣展開與推進的。

北平市這次徵收營利事業所得稅一開始就邀集了工商業界代表，組織推進委員會，計劃佈置全盤工作，在會議上大家一致意見，擬定二百萬分，為納稅的總分。這個總分數只能代表徵稅的一個假定範圍，也就是一種「點數」，擬定的對稅額並不能發生決定性的作用，即便擬定的總分數比二百萬分再多幾倍，稅額也不一定就要增加幾倍，比二百萬分擬的再少一些，稅額也不一定就會減少，所以擬定分數的多寡與稅額是沒有好大關係的。一個基本關鍵是人民政府不採取強迫命令方式，不武斷地擬定稅額而是根據各個行業具體情況和真實負担能力，經過長時間的調查瞭解和縝密的分析研究，並經過各種大小會議，反覆進行調整，經過工商業戶討論評議，經過行業公會聯合評議會縱橫比較多次修正，然後才做決定。同時又照顧政策斟酌減免（北平這次減免的範圍是相當寬闊的），所以結果未必能完成二百萬分的任務。當着各商戶的營業情況和負担能力還沒有查明之前，根本不能確定總的稅額，況且還有的工商戶應予減免，個別還得斟酌的照顧，因此，事先很難確定最後的實徵數字。人民政府的負責幹部會再三說明，預先根本沒有內定必須完成多少稅收任務的數額，而是要對人民負責，根據實際情況，具體掌握領導，而達成應得的結果。伍丹戈先生認為這種辦法「弊多於利」，實際上只是從抽象理論出發的一句空話。至於說這是「攤派性質而不是捐稅性質」，那實在是伍先生不問事實的主觀武斷和捏造。其次，在徵稅方法上，本來存在着兩種不同的意見：一種是主張典型調查、民主評議的辦法；另一種是主張申報查賬不用評議的辦法。這兩者，在政策思想上是有原則區別的。例如：北平城廂有三萬五千多工商戶，如果只憑商人申報，可以斷言，絕大多數商戶會發生欺瞞現象。就算還有查賬的方法作後盾吧，究竟稅局能有多少人去查賬呢？抽查有限的戶數吧？查到的就倒了霉，查不到的就沾了光，這樣不僅違背人民政府的稅收政策，亦必為群眾所不滿，助長工商業者漏稅的心理。因此，這種辦法，只有在商人完全自覺的實報，或工商業的管理比較完備，或在普遍調查的情況下，才能收到成效。目前，普遍調查及精密核賬的工作，事實上是做不到的，管理上同樣也不容易做到完備。在這種情況下，如果主張採取申報查賬的方法，就無異於完全相信商人會自覺的實報納稅，想法未免過於天真。主張典型調查、民主評議的方法，是以典型破重點，推動全面的唯一辦法。在取得了典型調查材料之後，就可以比較正確地了解工商業者的實際負担能力，以典型調查的方法來掌握點的真實性；加以民主評議的方法來掌握面的真實性，兩者互相結合，就有可能使稅收做到公平合理。在解放不久的北平市，工商業情況複雜，一般商人的舊意識仍很濃厚，為了明瞭各戶實際情況，必須依靠群眾性的民主評議與典型調查相結合，這是顯而易見的。伍丹戈先生承認民主評議「在原則上是最公平合理的」，而在方法上認為它是「粗枝大葉」。這說明伍先生實際上並不了解民主評議的原則，更不了解民主評議必須與典型調查相結合的道理。當然，更重要的問題還在於負担究竟是否過重？根據天津徵收所得稅的資料，在佈置工作的開始，業分都尚未擬定之前，多數工商業者就呼叫過重，都說營業虧損，無力負担，要求減免；也有比較老實一些的，陳述營業不佳，所得極微，要求減輕。他們說：「今天解放了，政府允許老百姓講話，就應當服從老百姓的意見，保護工商業，就不應當徵稅，因為一徵稅，工商業就垮台。」實在講，這是他們對「民主」的曲解，和對「保護工商業」政策認識的片面性。及至稅務局經過典型調查，動員出比較真實的賬冊，會同管區先生，折實計算獲得比較真實的盈利情況，在大會上一一發表以後，商人的話鋒才開始轉變，認識逐漸提高，終於使大多數工商業者起來協助人民政府完成了稅收工作。北平的情形與天津也頗有相似之處。我在這裡，且把北平的典型調查材料，分別不同行業，抽出幾戶來，就他們應得負担（僅根據他們的申報或賬目）與評議後實徵數目作一比較：

業別	商戶名稱	根據三十七年下半年純收益（查賬或申報）	稅率	應徵稅款數目	根據評議分數實徵稅款數目	差數	佔應負担的百分比
鐘錶業	有鳴鐘錶行	六七，五〇〇斤	25%	一六，八七五斤	四，七二八斤	一二，一四七斤	28%
照像業	同生	五三，七九二斤	25%	一三，四四八斤	一，〇八六斤	一二，三六二斤	8%
飯莊業	同福居	六四，八七五斤	25%	一六，二一九斤	二，〇五二斤	一四，一六七斤	13%
書業	開明書店	四〇，一五〇斤	25%	一〇，〇三九斤	二，四〇〇斤	七，六三九斤	24%
茶業	元長厚	九七，四〇四斤	25%	二四，三五一斤	七，〇六四斤	一七，二八七斤	29%
五金業	聚和泰	一五，三二六斤	12%	一，八三九斤	九七二斤	八六七斤	53%
新藥業	裕民藥房	三九，一五〇斤	25%	九，七八七斤	一，四一五斤	八，三七二斤	15%
棉花業	源恆	一〇，八〇〇斤	10%	一，〇八〇斤	三一一斤	七六九斤	29%
國藥業	懷仁堂	三〇，〇〇〇斤	25%	七，五〇〇斤	五，四三三斤	二，〇六七斤	72%

其次，最近猪業、貨棧及毛貨三業，在業分問題上發生了爭執，紛紛喊重，堅不相讓，為了弄清實際情況，進行了普遍查賬工作，結果是這樣的：

調查結果

業別	商號名稱	評議業分	調查三十七年下半年純收益	稅率	應納稅額	折計業分	比較增（十）減（一）百分數
猪鬃皮毛貨棧業	復興	三五五分	二四，八九〇斤	19%	四，七四六斤	八五四分（十）	四九九分（十）141%
猪鬃皮毛貨棧業	德源	三〇八分	一一二，九六〇斤	25%	二八，二四〇斤	五，〇八三分（十）	四，七七五分（十）1550%
猪鬃皮毛貨棧業	華成	九五分	九，五六八斤	9%	八六一斤	一五五分（十）	六〇分（十）63%
毛業	信成	三〇〇分	一五，二一〇斤	13%	二，〇二五斤	三六五分（十）	六五分（十）22%
毛業	永興	九〇分	七，五〇〇斤	8%	六〇〇斤	一〇八分（十）	十八分（十）19%

從上面的統計數字可以充分看出，營利事業所得稅的負担確實並不算重，不但沒有超過工商業者的負担能力，而且距離他們應有的負担，多數還差得很遠。至於個別行業或個別戶的實際負担，產生了畸輕畸重的現象，自是評議中的疏忽所致，稅務當局已經或正在幫助他們進行糾正與調整。伍丹戈先生顯然只聽到某些工商戶的叫聲，而未深入考察真相，因此就重複了某些工商業者的叫聲，殊不知許多事實告訴我們，有不少工商業者是經不起深入的考察的。由於他們過去長期在封建勢力帝國主義及官僚資本的壓榨下養成了一種習慣，不但對別人，就是對本行本業也從不肯吐露實話，真賬不肯公開，寧可信口對天盟誓，卻不願暴露真實的營業內幕。造假賬、頂買頂賣、多報開支、集體偷稅，在過去曾是他們不得已的「自衛」手段，但不幸還遺留到解放後的今日。在正當營業之外，進行暗中交易，投機倒把，甚至經營違犯政府法令的生意，競逐不法收益，更不是僅從賬簿上可以完全查考的了！如：人民銀行北平分行六月初在本市裕德糧棧查出的「後賬」二冊，內載一至六月份搗賣黃金的交易。賬中以黃連代替黃金，計收進黃金二〇、七六兩，銀元一、一八八枚，售出黃金三〇、九九兩，銀元一、一〇八枚。又如，據前門車站聯合檢查所五月二十一日至八月二十三日三個月間破獲案件的統計材料：其中金銀案一、一七八件，外幣八十六件，毒品一二五件，偷漏稅款四、四七四件，其他九八件，在全部案件中有百分之八十五以上是屬於正式商號之所為，再舉一例，根據東北區稅務當局發表徵收營業稅的典型調查資料：

地區	商號名稱	申報額（純益）	調查額	偷漏百分比
松江省五常縣	義興源	一、四九〇、〇〇〇	一七、六五二、〇〇〇	百分之九四·六
同	同義隆	四、一六〇、〇〇〇	二三、〇二〇、〇〇〇	百分之八七·一
同上	東順成	一、四〇二、九二〇	一八、六二三、五〇〇	百分之二百
合江省富錦縣	東與祥	七、九七六、八九〇	一、五一四、〇九〇	百分之八一·九
佳木斯	三成永	三、〇七二、〇四〇	二、四一〇、八九〇	百分之六〇·一

僅從以上少數手頭資料，便可以看出欺騙與逃稅的黑幕，實已超出我們的想像了！當然在工商業者中，也不無政治認識清楚、誠實公正的人物，因此，只要發揚民主評議和深入調查的方法，就不難逐漸了解問題的實質。人們決不應該被某些叫喊所動搖，而必須很好地分析批料。在這裡，我們對於負担的輕重問題必須有進一步的認識。

在過去國民黨反動統治下，少數大的工商戶可以少納稅或不納稅，大戶與中小戶的負担相差不大，即變相地把負担加重在中、小戶身上，解放後，劃除了這種不合理的現象，大戶的負担，比較過去是相對的增加了，表面上對他們不利，實際上却是非常公平合理的。至於在國民黨反動統治時期，因貪污賄賂公行，許多商號賠送與賄賂稅吏的額外負担，解放後就完全不存在了。此外，過去稅款不是折實計算，加以國民黨的通貨貶值，一般工商戶往往滯交稅款，待偽幣貶值到幾十倍幾百倍甚至幾千倍時再交，這種辦法在解放後的今天當然是不可能也不應有了。由此可見，今天北平的稅捐，有人喊叫「重了」是不足為奇的。時代是改變了，人民的力量打碎了一切不合理的制度，過去認為當然的現象，現在則是不可允許的，還難道不正是合理的嗎？

（三）

目前的徵稅方法，不可否認的，還只是過渡的辦法，應該改善的地方還很多。但是，改善的辦法也必須是有條件的，有步驟的，而不是單純熱情、理想所能成功的。伍丹戈先生的意見以及工商業者的反映，都還有可取的部分，應引起稅務機關的注意，加以研究。而伍丹戈先生自己，以及與伍先生有同樣觀點的其他先生們，我希望也能再深入考察研究一番。在調查研究時，必須善於區別多數與少數、主要與次要、真象與假象，慎勿武斷。老實說，任何好的政策，也難保證每一個人都滿意的！不要怕人叫喊，但要看叫喊的是什麼人？多少人？動機是什麼？目的是什麼？

本市體育用品業公會理事長陳子光先生八月八日所寫的一篇對本市徵收所得稅的文章中說過：「國民黨時期第一個不公平的：是官僚資本的工商業有的納稅特少，有的根本不納稅。還有的大資本家納稅少，尤其是與官僚勾結的投機倒把的工商業者，所納的稅更少。可是普通正當的工商業者，所納的稅實在太重了！北平解放後，與前國民黨時代不同的特點：以前不納稅的，現在也得納稅。賺錢多的多納，賺錢少的少納。商民只負担正當稅欵，不另負担一切交際費、運動費等雜項欵了。」據細毛皮貨業公會負責人談：「這次課稅過程中，個別行業間所發生的爭執，不是稅重負担不起的問題，而是負担上的不平衡。經過調整，是可以達到公平合理的地步。」這些可以說是代表工商界對北平此次徵收營利事業所得稅問題的真實意見，這些意見是公允的。一切現存的缺點都是完全可以克服的。願以忠誠態度，提起政府有關部門的注意，進一步努力改進今後的工作。

一九四九年九月一日

經數月籌備佈置 大連工展月中開幕

會場規模宏大壯麗

歡迎各地人士前往參觀

【新華社大連三日電】大連大規模的工業展覽會定於九月十五日開幕，展覽期預定為兩個月，並擬招待全國各地人士前來參觀。該會會部修建工作經數月籌備，已告完成，會場規模極為宏偉。在立於三十六級台階上的機械館中，可以看到從一塊礦石到煉成鋼塊及複雜機器的全部過程。展覽品中並將呈列全中國僅有的大連鋼鐵工廠能出產的高速度鋼、特殊鋼。規模居全國首位的大連化學工廠，將以二十分之一的縮小模型，呈列在化學館中，該模型將佔一整個大房間。船渠工廠已將三十噸的船搬入會場。金縣與大連紡織廠亦已將當場表演紡織過程的機器運到展覽會中。展覽會的外景裝潢美麗，塗了銀色、象牙色、紅色的勝利塔聳立廣場中央，塔頂及四週有二十盞各種彩色的照明燈。會場入口處築成巍峨宏麗的兩座大門：「工業門」、「建設門」，上面飾有人民領袖的各種浮彫像並畫着展覽會的主要內容。展覽室的佈置，曾得到蘇聯友人的熱心指導和幫助。蘇聯的兩個影片公司將在展覽會中上演工業、科學新片。蘇聯秋林公司亦將以新式拖拉機、收割機等參加展覽。中蘇合營企業單位的各種圖表及實物，均標示出在蘇聯先進經驗幫助下，工廠管理的進步，產量得以提高的情形。為使外來參觀者參觀便利起見，旅大行政公署特作如下規定：（一）外來者一切費用全部自備，但統一由大連市政府負責招待，食宿等費用比平時為低。（二）工展會場內設有產品零售處，以低於市場零售價格出售本區生產之日用品與食用品。（三）外來參觀者之外匯及貨幣問題，統一由關東銀行處理。對外來參觀者所帶來或換來之貨幣不加限制，但每人只能兌換關東幣三千元作零用。其餘膳宿費、舟車費及到公營企業購買物品之費用，一律由關東銀行另行規定具體辦法。

華府財政部邀集專家名流 研討國家財政體制

一致認為：中央、省、縣三級財政制，符合人民民主政權體制，有利生產文化建設事業發展。

【本報訊】華北區財政會議行將召開，華北人民政府財政部為廣泛徵集各方面對財政體制的意見，俾便擬定明年財政體制方案，日前曾將該部所擬明年財政體制方案初稿送各有關方面與社會民主人士，並於八月三十一日舉行座談會研究討論。到會者計有黃炎培、章乃器、錢昌照、沈志遠、千家駒、艾志誠、李世璋、樊弘、伍丹戈先生等二十餘位。華府法制委員會安志成同志及華北稅務總局、北平市財政局等負責同志亦與會參加。會議首由財政部戎子和部長說明我們需要確定一個與人民民主政體相適應的財政體制，以保証各種建設工作的順利完成，請到會諸先生對財政部所擬財政體制方案初稿多多發表意見。到會人士熱烈發言，大家一致同意方案中所擬定的中央、省、縣三級財政體制，認為它不僅符合人民民主政權體制，有利於今後的生產文化等建設工作，而且也適合中國國情。黃炎培先生於表示贊同三級財政體制後，並說：「劃分三級財政，我們還要做到使各級職權公平，做到互相調劑與各不侵犯，這過去國民黨是做不到的。例如：從來陳果夫做了六年的偽江蘇省主席，就使得日本兵打到江蘇時，各縣救濟難民的經費都無法開支。因為一切縣經費都歸農民銀行去了；但是，後來又擴張黨的勢力，削弱了各省財政，可以說，根本沒有什麼制度可言。國民黨財政的紊亂，還表現在上級政府向下級政府攤派物品，下級政府不需用，而不管下級能用不能用；當下級財政困難時，就隨意向人民攤派，增加人民負担。這在我們的三級財政制度之下，是不會發生的。」章乃器先生說：「國民黨的財政與我們的財政在本質上是不同的。」艾志誠先生說：「在國民黨政權之下，一切依靠槍桿子，只要有槍桿子就可以隨意向人民抽稅，沒有什麼制度；而其結果就是民瘦官肥。一個縣長用幾百塊錢，往往倒要「審計」一下，但老百姓死了多少，國家資源損壞了多少，却無人過問。」在人民政權之下，則是國家任何收入之……級財政劃分的範圍與關係時，千家駒先生認為從中國各地經濟發展的不平衡這一點來說，是與蘇聯的初期建設階段相似，因此中央財政與地方財政在某種程度上的關係，可以仿效蘇聯與各邦的關係，多向蘇聯學習，吸收他們的經驗。對於理財原則，大家也發表了許多意見，黃炎培先生提出「寬籌緊用」的原則，以使財政上便利掌握，調劑盈虧，保證財政收支計劃的執行。王烈望先生認為我們必須掌握毛主席指示「發展經濟，保障供給」的財政方針，管理財政應將「量入為出」與「量出為入」互相照顧，使二者統一起來。會上對農業稅劃歸中央還是劃歸地方適當的問題，發生了分歧的見解，安志成同志說：過去以及今後工業化以前，農業稅收入是最主要的收入，將來大規模工業化完成以後，工業稅收入將是最主要的一項收入，應由中央統一掌握；中央幫助地方進行各種生產建設，亦可採取附加稅的辦法。並對於各種建設事業開支，亦提出許多不同意見，以及國家資源等文教事業經費，因時間關係未及詳細討論。財政部正將以上各種意見，加以研究整理，提出於二屆華北財政會議討論。（華府新聞室）

九月底可通車

平漢新鄉安陽段

【本報訊】平漢新（鄉）安（陽）段鐵路，準備在九月底通車。搶修工程自新鄉安陽兩頭對修。由新鄉向北已迅速修至汲縣，月底可到塔崗站（汲縣與淇縣之間）。（新鄉鐵路辦事處通訊組）

短論

贊同實施三級財政體制

華北人民政府財政部為了研究明年全區的財政體制，在提出三級財政體制的初步方案以後，邀請了民主人士舉行座談。座談會上大家對三級財政體制一致表示贊同，證明這是今後財政工作的正確方向。為甚麼要實行三級財政體制呢？就今天的全國形勢來說，人民解放戰爭即將在全國範圍內勝利結束，凡是肅清了武裝敵人土匪的地區均將以全部力量投入恢復與發展生產事業，為了推動生產，加速新民主主義的建設工作，提出一種適合於人民民主政權體制與今後新的經濟文化建設工作的財政體制，是具有非常重要的歷史意義的。

八年抗戰以及在人民解放戰爭的整個時期，我們是處在戰爭與農村的環境，為了便利對敵鬥爭，支援前線，老解放區曾實行過分區而治，以及大部集中，小部機動的財政體制，這在當時是完全必要的正確的。今天情形已不同了。新政治協商會議即將召開，全國統一的局面即將出現，行署、省的邊區，已均將逐漸按照新的情況改變區劃，或者恢復舊的省治或縣治，以便更有效地集中全國人力、財力、物力，從事政治的、經濟的、文化的及國防的建設。為了適應這種政治體制，順利開展各種建設，我們的財政體制必須改變過去作法，採取中央、省、縣三級財政體制，是完全合理的必要的。我們一切政權工作者都應當認真注意研究這一財政體制，除了適合於今天的政治情況以外，也適應於全國的地理條件，以及有關的各方面的知識。我們國家的幅員這樣廣大，人口這樣眾多，各省縣市的政治經濟文化各種工作基礎又極不相同，有工作與無工作區之間，完全集中是不利於工作的，在老解放區與新解放區，富庶區與貧瘠區，增加了這種不平衡所造成的困難；交通不便，既須統一計劃，又應適當地分工管理以便達到一方面加強我們地方行政效能，發揮創造性和積極性，使能因地制宜，興辦各地應興應革之事業；另一方面也使中央政府能夠集中財政力量，統盤領導國家經濟建設，指導地方進行生產建設。總之，新的財政體制，在我們財政建設中還是一個新問題，希望能引起各方負責同志研究，財政工作同國家建設人民生產有着極其密切的關係，必須嚴肅而切實地制定切合人民要求的財政工作正確原則和辦法。這是人民的要求，也是即將召開的財政會議的主要任務。

津勞動局仲裁永利勞資爭議

依法解除雙方僱傭關係

【新華社天津三日電】天津市塘沽私營永利化學公司鹼廠臨時建築工人，在勞資雙方所訂口頭契約快要滿期時，堅持要求改為長工或繼續僱用，而與資方發生爭議，經市勞動局依法仲裁，決定仍按契約規定辦理。

泥瓦工侯樹璋、郭雲霄、鄭立文等八十三人，在去年四月，為永利鹼廠僱用，修建該廠宿舍，後因戰爭關係，工程無法繼續，由資方於去年十二月七日提前發放半月工資解僱。塘沽解放後，勞方要求復工，經塘大區工會辦事處、永利鹼廠臨時職工代表會、勞方代表與資方代表於二月二十六日協議，訂立口頭契約，言明仍由資方僱用，但最多僱用兩期，每期為三個月，自三月一日起至八月底止。但至五月下旬，該廠臨時建築工人復要求資方改為長工，或於原契約期滿後繼續訂立僱用契約，而資方則認為契約期滿後即需解僱，因此發生爭議。

爭議發生後，塘大區工會即向該建築工人們解釋，說明工會自然願意幫助大家就業，而且在這件事發生前，已經幫助了臨時工中的技術工人和普通工人八十一人與資方交涉改為長工；但是泥瓦工是建築工人，和其他臨時工不同，而且有過六個月為期的口頭契約，如果不履行契約，強要資方繼續僱用，則可能引起資本家的顧慮，今後不敢僱用工人，因而影響大家就業的機會，對於發展生產也屬不利。關於解僱後的生活問題，工會也說明將盡力幫助解決。

勞動局仲裁書

【新華社天津三日電】天津市人民政府勞動局仲裁永利公司鹼廠勞資爭議的仲裁書於八月二十八日送達勞資雙方，仲裁書全文如下：

申訴人永利化學公司鹼廠資方代表

職別：副廠長，姓名：鍾子瑱，住所：塘沽永利鹼廠職員宿舍

被申訴人永利化學公司鹼廠臨時建築工人代表

職別：工人，姓名：侯樹璋，住所：塘沽永利鹼廠工人宿舍

右永利化學公司鹼廠資方與臨時建築工人勞動契約爭議，經本局仲裁委員會傳訊雙方後，茲仲裁如左：

一、仲裁主文

侯樹璋、郭雲霄、鄭立文等八十三名，係永利化學公司鹼廠之臨時建築工人（泥瓦工）。解放後，勞方要求復工，經勞資雙方協議，訂立兩期共六個月之口頭契約。經調查確實，仲裁委員會根據契約期滿勞資任何一方不願繼續時，不得強制僱傭或受僱之原則，批准資方申請：依約於民國三十八年八月三十一日起，雙方解除僱傭關係，不附帶任何條件。

二、事實及理由

第一、侯樹璋、郭雲霄、鄭立文等八十三名臨時建築工，據資方申訴，於民國三十七年十二月七日，因戰爭原因提前發放半月工資已予解僱。塘大解放後，勞方要求復工，經塘大區工會辦事處永利臨時職工代表會，勞方代表與資方代表於三月二十六日協議訂立臨時性之口頭契約，言明每期三個月共計兩期，自三月一日起至同年八月止，該項口頭契約有協議紀錄可憑，在此期間雙方在事實上均已履行，因此不能認為該項契約無效。

第二、勞方為建築工人（泥瓦工），屬土木臨時工性質，與該廠直接從事生產之工人有別，資方因工作上之需要與否，有僱用與解僱之權，故於契約期滿資方不擬繼續僱用時，不應強迫資方繼續訂立僱傭契約，或以生活困難要求資方作生產上不需要之安插。因工廠之任務是從事生產，若強迫資方與建不必要之工程或安插生產上不需要之人員，勢必影響工廠之生產及營業；並且此種生產上不需要之僱用，勢將普遍引起資方對僱用工人之顧慮；即使在生產需要時也將不願充分僱用工人，因而影響一般失業工人的就業的機會，使勞資兩方均蒙不利，與政府發展生產繁榮經濟勞資兩利之政策不相符合。

第三、解僱後工人就業問題，應請由該處工會在可能範圍給予解決。

天津市人民政府勞動局局長陳榮

副局長林超

兼仲裁委員會主任林超

中華民國三十八年八月二十八日

華北電業公司公告　(38)新業管字第1522號
本公司平津唐電力系統，自九月一日起電價調整如下：[illegible]

通知
[illegible]希各界周知。[illegible]司令部啟

人民文工團招生　八月卅日
[illegible]

立達小學招生　中學
[illegible]

電信醫院招聘男女護士數名
[illegible]

民國中學
[illegible]

競存中學招生　男女
[illegible]

惜陰中學招生
[illegible]

華光女中
[illegible]

會計　俄語
[illegible]

郁文化工職校
[illegible]

協化女中
[illegible]

大生職校
[illegible]

正風女職
[illegible]

汽車　駕駛
[illegible]

赫長春
[illegible]

王素沽
[illegible]

全基烈孫兒　汝於三十四年出外謀生，到今未通音信，我日夜不安，汝見報速即通信無錫西門外魚行街四十八號　祖母全王氏啟

聲明
不慎於八月三十一日[illegible]遺失北平市人民政府[illegible]證章一枚[illegible]特此聲明作廢　李化民啟

遺產聲明
[illegible]

聲明
[illegible]

退讓聲明
[illegible]同啟

歇業聲明
[illegible]

陶春甫聲明
本人於七月二十一日已向法院起訴，凡陶春甫房產者及介紹人等請注意

遺失
不慎遺失人民印刷廠一四四五號證章一枚聲明作廢　賈良生

協和　東華　中和　法國　市立　齊光　鳴聲　禮蘭　半施　醫院　化驗　推許　一致採用
逢源鮮牛奶　電話四局一五五一
歷史悠久　規模宏大　設備完善　牛種優良　奶質純潔　滋養豐富　負責擔保　永久如一　育嬰保健　經濟安全
每磅二百元

波捷等國擁護蘇對南照會
鐵托叛徒們罪行 逃不掉正義懲罰

【新華社北平三日電】綜合塔斯社消息：波、捷、匈、保、羅、阿爾巴尼亞各國報紙九月一日續對蘇聯政府第三次致南斯拉夫政府照會發表評論。波蘭統一工人黨人民論壇報評稱：蘇聯政府八月二十八日照會以極大的說服力和無可辯駁的邏輯揭露了鐵托宣傳的全部虛偽性。照會指出，反人民的資產階級民族主義與根據馬克思主義民族自決原則的眞正愛國主義之間，有着不可逾越的鴻溝。捷共紅色權力報指出：蘇聯政府本年七月和八月間致南斯拉夫政府的照會，已完全揭露了走頭無路的鐵托法西斯集團憑藉秘密警察方法以保持政權。但貝爾格萊德的冒險者和罪犯顯然過高估計了自己的力量，正像其柏林和羅馬的法西斯先行者一樣。蘇聯政府的新照會，再次論到斯洛文族加林西亞問題，其中包含着許許多多證實鐵托集團出賣和背叛南斯拉夫人民，背叛和平事業的事實。照會揭露了鐵托集團與英美帝國主義者之間爲時已久的友誼關係和鐵托集團在新戰爭挑撥者的反蘇冷戰中所起的卑劣作用。爲一切誠實的人民所唾棄的鐵托叛徒們，將逃不掉正義的懲罰。

鐵托和它的黨羽 走着希特勒死路

匈工人黨機關報自由人民報稱：蘇聯政府照會具有歷史的重要性，它對於最誠擁護和平的人民首先是被脅迫的南斯拉夫人民是一個很大的幫助，給他們揭露了最危險敵人和最後最卑鄙的大叛徒，揭露了這些賣國賊的國際聯繫，並明白地說明了叛逆的全部政治背景。進步報紙匈牙利日報稱：今天，鐵托和他的黨羽，在每一件事情上步着希特勒和戈培爾的道路。但是，自從希特勒戰敗以來，世界已發生了巨大的變化，舊的作法是不能再成功的了。

保共工人事業報說：踏上了民族主義的道路之後，鐵托一夥便加入了帝國主義和資產階級反動派的陣營。這就是爲什麼在共產黨內必須以燒紅的鐵來烙掉一切民族主義痕迹的原因。伊茲格列夫報刊登了爲討論蘇聯照會而召集的保國勞動人民群衆大會所通過的決議案。『吉茲拉密』橡皮工廠的工人說：鐵托所背叛的事業將由於南斯拉夫人民的堅強鬥爭而獲得勝利。工人們向南斯拉夫共產黨人呼籲，力促他們竭力使他們的國家盡快地重返民主人民團結一致的家庭。

羅馬尼亞獨立民主派報紙宇宙報稱：蘇聯照會明白地指出鐵托法西斯集團賣國賊出賣南斯拉夫民族利益，因爲美元被貝爾格萊德的紳士們看得比他們的民族獨立還重要。他們不但背叛了南斯拉夫人民，而且也背叛了和平與民主的陣營。他們已帶着武器和一切溜到各民族和平與自由之敵的陣營裡去了。

阿爾巴尼亞通訊社引一日地拉那各報指出，蘇聯政府致南斯拉夫政府的照會乃是對貝爾格萊德民族主義資產階級集團的叛逆政府所發動的危害南國人民的陰謀的新的打擊。

芬蘭罷工運動擴大
世界工聯表示支持鬥爭

【新華社北平三日電】塔斯社赫爾辛基訊：九月一日晨，芬蘭砌磚工人舉行總罷工。罷工人數已達九千人。港口工人、木器製造業和食品工業，建築場所，村場和汽車運輸業罷工工人的數目正在增加中。

一日，在芬蘭北部開密舉行了兩位死難工人的葬儀，四千工人參加送殯，包括來自芬蘭各地的工人組織的代表，以及瑞典，丹麥和挪威的工人。在七千人參加的追悼會上，議會共產黨議員龐西寧和芬蘭民主婦女聯盟主席安娜．杉諾涅五雷寧發表了講演。

同日據杜坎森．瑪報報道：來芬調查罷工運動情勢的世界工聯代表阿拉沙於八月二十九日抵達芬蘭，三十一日和芬蘭職工會中央聯合會領導機構舉行會談，並出席赫爾辛基食品工業罷工工人的會議講演。阿氏代表世界工聯向鬥爭中的芬蘭工人階級，特別是在這次鬥爭中起帶頭作用的開密城工人致敬。阿氏說，每一個正直的人都必須認識芬蘭工人現在所進行的鬥爭的正義性。世界工聯將用種種可能的辦法在物質上與精神上支持芬蘭工人的鬥爭。

美元猛攻英鎊
華盛頓金融談判前夕 美帝迫英無條件投降

【新華社北平二日電】莫斯科訊：眞理報頃刊載維克托羅夫的專文，題爲『美元對英鎊的攻勢』，評論即將開幕的華盛頓英美金融談判。作者指出，談判的準備工作，是在這樣一種氣氛中進行的，不僅在於美英兩國報紙的尖銳爭論及相互謾罵，而且在於倫敦及華盛頓方面對談判的前景均表示極大的悲觀。這種悲觀的論調，給我們一個清楚的概念，即美英之間尖銳的矛盾已發展到了怎樣的程度。

英美間的矛盾，在美元及英鎊之間的鬥爭中很明顯地表現出來。這個鬥爭的特色，是美國資本對英國領頭的英鎊集團的主要陣地發動堅決的攻勢。英國的美國夥伴，頑強地力謀使英鎊貶值，打爛整個的英鎊集團，並建立美元國家獨一無二的統治，從而大大地擴張美貨的市場，爲自己免除危機的威脅，或至少減弱危機的影響。如衆所週知，英鎊及美元第一次堅決的衝突，於今夏因所謂歐洲內部清算方法，亦即西歐馬歇爾化國家間清算方法的協議期滿而發生。那時，美國要求應以多邊協定代替雙邊協定，要求建立所謂貿易的自由兌換並廢止貨幣不能自由競爭的原則。在遷延甚久的談判中，英國作了某些讓步，故達成了暫時的協定。但是，問題的解決仍被延至秋季，因此，美英談判將於華盛頓舉行，當然，問題並不限於歐洲內部的清算制度，而爭執點是嚴重的，而現在則更爲嚴重。

馬歇爾計劃的失敗，現在已經十分明顯，它不會實現美國或馬歇爾化國家任何一方的願望，英國正在迅速而災難地耗竭它的黃金及外匯儲備。因此之故，英國正繞過馬歇爾計劃，開始締結以英鎊結算的、針對美國的雙邊協定。我們不難了解，這一舉動當然引起美國統治階級的暴怒。美國立即採取了報復的措施，並強烈地增強其對馬歇爾化國家的壓力，特別是對英國，如果它繼續進行歧視美貨的雙邊協定，那末它將失去馬歇爾計劃的貸款。

美英雙方在華盛頓談判的打算是怎樣呢？英國報刊的評論清楚地顯示，華爾街要求倫敦無條件地投降，將英國的財政和經濟完全並最後地從屬於美國。英國方

兩黨集團面臨危機
眞理報發表馬里寧論文指出 杜魯門援外計劃兩次受阻

【新華社北平一日電】塔斯社莫斯科訊：眞理報八月三十日刊登馬里寧國際評述的第二部分，題爲『美國兩黨集團的危機』。馬里寧寫道：美國國會會期的延長是由於白宮要求國會在休會前通過總統所提出的武器援外計劃。

但是在辯論計劃期間，緊張鬥爭接踵而至，證明『兩黨集團』危機的嚴重性。在短短時間內，杜魯門已在國會中遭到兩次失敗。第一次是辯論馬歇爾計劃一九五〇年度財政方案時。雖然醜名昭彰的哈里曼與霍夫曼已將一九五〇年度馬歇爾計劃撥款的總額通知馬歇爾計劃各國，甚至已批給各受援國，但參院仍不顧白宮的巨大壓力，將這一數目削減百分之十。第二次失敗是總統在衆院討論武器援外計劃時遭到的。衆院將杜魯門的計劃削減百分之五十，而且甚至在一百八十七名民主黨人和五十一名共和黨人投票贊成這一計劃時，還有一百二十二名議員（九十四名共和黨人，二十七名民主黨人及一名勞工黨人）投票反對這一已經經過削減的計劃。

馬里寧寫道：這樣的表決結果引起總統的憂慮。總統就訴諸於不久之前的往事，敦促共和黨人對『兩黨集團』忠心。

共和黨目前所採取的態度，是美國情況劇烈惡化和美國廣大人民日益不滿的結果。美國經濟正瀕於大經濟危機的邊緣上。工業生產正在逐月下降。出口正在減少，失業正在增加。一九四九年的聯邦預算中有二十億元虧空。至於一九五〇年的預算，『計劃中』的虧空是五十億美元，而且有各種根據相信這一數字將被大大地超過。馬歇爾計劃撥款（約與『計劃中』的一九五〇年的虧空相等）被列入預算中。這意味着，它將由納稅人單獨支付。正在這樣情況下，杜魯門建議通過新的武器援外計劃，從而更擴大了預算虧空，並將新的負担加到美國中等收入的納稅人肩上。

這一政策在美國各界人民中引起不滿是很可以了解的。共和黨人現在肯定地正力圖爲了一九五〇年的國會選舉而從這一不滿中間牟得盡可能大的政治資本。

馬里寧結語說：事實證明，『兩黨集團』確實存在着危機，共和黨人認爲比起分担『兩黨集團』失敗與破產的責任來，離開『兩黨』一致的道路，是對他們更有利的。

美工業繼續減產 出入口激烈下降

【新華社北平三日電】美國經濟情勢繼續惡化。據合衆社消息，聯邦準備局八月三十一日公報宣佈，根據初步統計，美國今年七月份工業生產指數（以一九三五——一九三九年平均數爲一〇〇）已降至一六二，較今年六月份下跌了七點，較去年七月份下跌了三十三點。這是自去年十二月以來美國工業生產指數連續直綫下跌的第八個月。與去年十一月美國戰後的高峯相較，美國工業生產指數已激烈跌落了三十三點，就是說，工業生產已縮減了百分之十六點九。

同時，美國今年七月份的出入口貿易額，亦有激烈的跌落。據合衆社引美國商務部一日宣佈：美國七月份的出口較六月份下降了百分之十二，入口下降了百分之十九。七月份的出口總值爲十一億零四百二十萬元，較一月至六月的每月平均價值減少了百分之十八。入口總值爲四億五千五百五十萬元，較一月至六月的平均價值，減少了百分之十九。

格拉姆斯戰鬥期間 希民主軍殲敵兩萬
完成規定任務深入敵後作戰

【新華社北平三日電】塔斯社索非亞訊：自由希臘電台廣播希臘民主軍總司令部關於格拉姆斯戰鬥進展的公報稱：八月二十九日夜間，格拉姆斯的民主軍部隊已完成所規定的任務，運用戰術牽制敵軍並深入敵後希國腹地。保皇法西斯軍部隊在格拉姆斯期間的死傷共達兩萬餘名。公報指出：在維齊、斯摩利加和艾匹魯斯地區以及色薩利——羅米利亞地區，民主軍部隊更趨活躍。

德國人民熱烈慶祝 哥德誕辰二百年紀念

【新華社北平三日電】柏林訊：德國人民熱烈慶祝偉大的德國文學家哥德的二百週年誕辰（按爲八月二十八日）。德國人民委員會主席與德國經濟委員會秘書處聯合組織了盛大的慶祝會。參加於二十五日在哥德故鄉魏瑪者，有德國人民委員會各政黨、各界的代表與外國來賓。蘇聯以阿尼希莫夫教授爲首的蘇聯對外文化協會的代表團是座上的貴賓。人民委員會主席團主席庚克在會上宣讀頒發一九四九年國家獎金的決定。德國科學研究院院長斯特勞克教授接着頒發榮譽金章、獎狀與獎金，得獎者有傑出的工人、工程師、歌唱家等等。八月二十八日，德國統一社會黨中央發表宣言，指出哥德的人道主義對於美國人所耽溺的世界主義是絕好的對比。在西德的慶祝會中，德國共產黨主席雷曼也發表了紀念哥德的演說。

莫斯科紀念哥德
蘇德作家斥美英奴役西德

【新華社北平三日電】據塔斯社莫斯科訊：蘇聯人民廣泛紀念偉大德國詩人哥德的二百週年誕辰。紀念會在蘇聯作家協會和全蘇對外文化關係協會的主持下，於八月二十九日在職工會大廈圓柱大廳舉行。大會主席團中包括蘇聯作家法捷耶夫、吉洪諾夫、馬爾沙克，德國女作家安娜．西格斯等。法捷耶夫在開幕詞中指出：哥德的創造性工作，反映了可以稱之爲德國人民對人類的精神發展之貢獻的偉大和不朽的東西。這位創作『普羅米修斯』、『哀格蒙特』、『浮士德』的偉大作家，決不是像德國一切反民族的反動派過去特別是現在所力圖說成的那樣，是一個高高站在人生之上的『奧林比亞之神』。今天反動派和賣國賊力圖利用哥德的天才中歷史性弱點來在德國復活法西斯主義；不顧他的創造工作的整個精神，力圖把他變成一個『世界主義者』，以利於英美帝國主義奴役他的祖國。今天，在爭取統一民主德國的鬥爭中，哥德是德國最優秀的進步的人民的旗幟。我們，在列寧與斯大林的解放全人類的精神中長大的蘇聯人民，全心同情德國人民這一爭取自由、和平與進步的鬥爭。我們對每個民族的民族文化中的一切寶貴的東西懷着深深的尊敬。蘇爾科夫在其『哥德與現代』的報告中指出：隨着哥德的進入，德國文學的童年時代就告終結而開始了全盛時期，正如普式庚在俄羅斯文學史中一樣。他強調指出哥德在把自己當作人民的僕人時，從來不把自己降低到被民族沙文主義者所擁護的人類憎恨中去。今天，德國人民的進步力量，是在繼續擴大和加強反對把德國分裂成『東』、『西』，反對把德國變成美帝國主義的殖民地的鬥爭。他最後說：在紀念哥德的時候，讓我們記住，哥德的藝術是蘇聯人民所熟悉而愛好的。哥德全集的俄譯本一再重版。蘇聯讀者認爲哥德是偉大的人道主義者，他的作品體現了德國人民貢獻到世界文學寶庫中的最優秀的東西。德國進步女作家安娜．西格斯的演說也受到大會的熱烈歡迎。大會最後舉行盛大音樂會。

蘇波等七國經濟互助委會 在索菲亞舉行會議

【新華社北平三十一日電】塔斯社莫斯科訊：蘇聯、羅馬尼亞、捷克斯洛伐克、匈牙利、波蘭、保加利亞、阿爾巴尼亞七國經濟互助委員會會議於二十五日至二十七日在索菲亞舉行。

人物介紹 黑人歌王羅伯遜

黑人歌唱家羅伯遜，不僅是美國進步人民熱烈歡迎的歌手，他在蘇聯、法國、捷克、瑞典等國演唱時，也都受到聽衆的熱烈歡迎。羅伯遜之成爲馳名世界的爲世界進步人民所愛戴的歌唱家，是因爲他把自己的非凡的藝術貢獻給了反對帝國主義、反對戰爭販子、反對種族歧視的鬥爭事業上。

羅伯遜曾經說過：『對於我，歌曲是一種具有社會意義的武器。我不認爲藝術家可以置身於政治之外。我是站在人民的一方面。』這就確定了羅伯遜的創作與演唱的方向。

在巴黎世界擁護和平大會上，羅伯遜說：『我代表民主的美國，美國黑人居民和爲自由的生活反對新戰爭販子的殖民地人民向大會致敬。』大會熱烈歡迎這位反法西斯、反帝國主義歌手的發言。

美國反動政府一向仇視人民的歌手的演唱。羅伯遜自己說：『在我所要舉行的八十六次的音樂會中，有八十次是被禁止的』。一方面是美國反動政府的直接的迫害與阻撓，另一方面是美國的音樂場所都掌握在有錢的老闆手裡，他們抬高入場券價格，使普通人民不能參加音樂會。但是這一切都不能阻止羅伯遜的歌唱，相反的他更英勇了，不久前，他曾用兩個月的時間，爲工人們進行了免收門票的歌唱。

出席巴黎世界擁護和平大會之後，羅伯遜曾到莫斯科歌唱。他熱愛蘇聯，他是蘇聯可靠的友人，他在莫斯科所舉行的每一次演唱都受到聽衆最熱烈的歡迎。

羅伯遜是一個世界的歌唱家，他所唱的是黑人的民間歌曲，各國勞動人民中流行的歌曲，蘇聯的古典樂曲和近代名作，他常常唱中國的『義勇軍進行曲』，西班牙共和國戰士之歌，他的歌聲裡充滿了鬥爭的堅強意志，他的歌聲也就是對全世界進步人類提出的眞實的戰鬥的號召。

國際簡訊

◇塔斯社平壤一日訊：南朝鮮官員中反對李承晚『政府』的人數日益增加，『警察』進行大規模的逮捕。據合同通訊社八月二十二日消息：漢城派出所逮捕了二十四人，其中有警察局長、警察署長、村長、學校的主任教員等。漢城學校的校長也被逮捕。

還要到全國各地去歌唱！
羅伯遜在群衆抗議會上 表示堅決與法西斯鬥爭

【新華社北平三日電】據路透社紐約消息：著名的美國人民歌唱家羅伯遜八月三十一日在哈勒姆舉行的群衆抗議大會上，抨擊法西斯分子襲擊他在畢克斯吉爾舉行的音樂會事件稱：我還要到畢克斯吉爾去。我們將在美國全國各地舉行大會及音樂會。爭取保護的最妥當方法，是明確表示：我們將要保護我們自己。畢克斯吉爾事件表示：自現在起，我們應該採取攻勢。

建立和平屏障抵制戰爭販子
美洲和平大會即召開
法國將舉行和平投票

【新華社北平三日電】據塔斯社紐約三十一日訊：墨西哥方面消息稱：美洲擁護和平大會繼續不斷地接獲千萬人的來函，表示擁護定於九月五日舉行的大會。由拉丁美洲婦女約一千人，加拿大婦女一百二十五人，美國婦女一百人所組成的一個團體，聯合發表文告，號召各階層婦女，不論其政治及宗教信仰，『建立和平的屏障，以抵制戰爭的挑撥者』。里約熱內盧的『工人呼聲報』於八月二十日登載巴西共產黨總書記普列斯特的文告，敦促拉丁美洲的一切民主人士及工人們，擁護墨西哥城的大會。該文告中說，由於杜特拉政府的政治迫害，我被迫隱避起來，『但是我繼續與人民一起進行鬥爭，以反對帝國主義的束縛，保衛巴西的和平與獨立。』『工人呼聲報』又稱，儘管警察在主要工業區施行恐怖，巴西許多州均曾舉行擁護和平大會，其中包括里約熱內盧、巴伊亞、聖保羅諸州。『墨西哥青年聯盟』發表聲明稱，墨西哥青年決不參加侵略戰爭。墨西哥全國教師聯合會亦宣佈支持美洲擁護和平大會。

【新華社北平三日電】波蘭通訊社巴黎訊：世界擁護和平大會法國委員會頃發表宣言，號召全國人民參加定於九月三日至十月二日（國際和平日）在法國各地舉行的和平投票。投票人將在票上簽名，上面寫着：我投票擁護和平，因爲我不希望法國再度成爲戰場；因爲我不相信能以原子彈威脅，能以反對其他國家的軍事公約進行戰爭準備，能以把世界推上軍備競賽的道路來維持和平；因爲我不希望看到千百億法郎浪費在軍事預算上，而經常增加國家負担；因爲我不希望重建一個爲報復精神所鼓舞和威脅法國安全的軍國主義的西德國家；因爲我認爲越南戰爭是可恥的；因爲我知道絕大多數法國人渴望和平，而且他們的團結能夠迫使那一小撮爲了從戰爭中獲利而想戰爭的人不得不接受和平。當此紀念國際和平日之時，我以此表示我對政府的願望，並向全世界文人證明我同他們積極團結一致。

匈取消麵包配給制
勞動人民紛函拉科西致謝

【新華社北平三日電】塔斯社布達佩斯訊：匈牙利麵包配給制已自九月一日起廢止。麵包店有着大量麵包，價格照舊。麵包配給制取消後，匈牙利人民現在已能夠隨意購買任何數量的食物了。勞動人民紛函拉科西，感謝這一關切他們的新措施。同時據消息宣露，匈國今歲豐收。初步統計證明，今年小麥平均收穫量大大超過了好幾年來的平均收穫量。

新華書店

中等學校政治課本三種

中國革命讀本（上冊） 王德惠 于光遠著 基本定價四元

調查研究 于光遠著（即將出版）

思想方法與學習方法 薛暮橋著（即將出版）

將革命進行到底 解放社編 基本定價四元八角

北平：王府井大街 西單北大街

華北軍區政治部印刷局更換職工證章啟事

本局現已換發新證長方形上有帶「CK」的紅五角星及「中國人民解放軍華北軍區政治部印刷局」字樣的銅質職工證章，過去所發之圓形中有紅色「印」字與步槍馬漫圖案周圍有「華北軍區政治部印刷局」字樣的銀色證章及長方形印有「中國人民解放軍華北軍區政治部印刷局」紅字的白布胸章自登報日起一律作廢。

北平市自來水公司置產聲明

茲經中人介紹買妥王周淑芬自置住房一所，坐落內五區東黃城根甲二十四號，共計瓦平房五十三間，連同地基三畝一分八厘，連同一切裝修在內，如對上開房地所有權發生異議或有其他糾葛情事者，希於九月七日以前用書面向本公司提出，逾期本公司即行付款正式立約，嗣後如再發生任何事項本公司概不負責，特此鄭重聲明。 38 水代字第十號

華北人民革命大學錄取新生及備取各生入學通告

一、二、三次錄取新生因水災路遠未按期註冊入校者，決定延期到九月四日仍可繼續到西苑本校註冊入校。凡各次備取新生決定自九月一日起至九月四日止均到西苑本校註冊入學。

一九四九年八月三十一日

清華大學化學系徵聘助教兩名啟事

資格：大學化學系畢業成績優異，思想健全身體康強，有志深造願努力工作者。報名：九月十日前，每天上午十點至十二點之間，親來化學系主任辦公室，報名接談，隨帶詳細履歷一份（上貼半身像片）成績證明書一份教授或二人以上介紹書一份。若有服務證明書及研究成績亦請繳納。聘用：經審核後呈請校委會聘用並分別通知。

長蘆鹽業公司北平支公司遷移通告

本公司於本月三日起遷至絨線胡同晉孝里七號（電話二—二四四六）即日開始營業特此通告

龍門聯合書局 中國科學公司 北平聯合分公司啟事

本公司出版書籍一律八折優待團體及同行大批定購另有優待辦法 地址琉璃廠西門一〇三號電話三局二二五〇四

合順公記聲明

本號同人蕭瑞生君對於號中作事於東於聯諸多不利以致同人等皆認爲常此下去對於營業大有妨礙遂建議於股東股東接受同人合理要求業於八月九日出號另謀他就日後蕭君一切行動本號概不負責特此鄭重聲明 合順公記啓

明明眼鏡公司 秋季大減價

驗目配鏡 光度準確 水晶眼鏡 保眞保賤 地址：北平西單北大街路東

華工電泡 泰廠沫 滅火機 效力最大 消防最利器 政府備案許可 承蒙各部門一致贊許採購 總銷處 華泰電機行 前門大街路東 電話七局 1683 1281

北平市人民政府教育局招生通告

爲執行本市各界代表會議決議，解決工人子弟入學並招考市立中學高初中各年級新生茲規定統一招考辦法如下：

資格：高小畢業，初中畢業和年齡合於各該年級之轉學生或同等學力者。

報名日期：九月四日起至八日止（每日上午八時至十二時，下午二時至六時）

報名地點：①工人子弟：在北長街市立女子第一中學②一般投考生：東城，在東四外交部街大同中學。西城，在西四羊市大街市立女子第三中學③投考高商、高工、北師各校學生均在本校報名。

報名手續：①所有投考學生須一律繳驗學歷證件和最近一寸半身像片一張②工人子弟須同附市總工會籌委會之介紹證件③一向依靠革命工作部隊之直系子女及烈屬子弟須同附證明介紹證件（表格樣式附後），錄取時得享受優先權。

考試日期：九月十一日上午八時起

考試課目：與一般中學之考試課目相同

報名費：初中一百元，高中二百元。

入學辦法：錄取各生須按本局（參考應生志願）所指定之學校入學。

介紹證明子弟入學書表

介紹機關名稱			
學生	姓名	年齡	性別
所讀何校	年級		
家長	姓名		
參加革命工作年月		現任職務	
負責人簽章		[illegible]	

××× 圖章 年 月 日

華北人民革命大學托兒所錄取保育員通告

本校托兒所招考保育員，各科試卷業經評定完竣，計錄取：王韶文、郝秀玉、章俊、郭瑞華、張志君、趙立蘭等七名。請於九月五日來西苑報到入校。

華北育才小學緊要啟事

新生名額已滿無法容納停止招收希各家長於八日前學生到校

中國青年 第十七期要目

寫在學校開學的時候（小言論）

時事漫談……吳洛西

談談人民的新聞事業……朱良之

我的第一次探訪……王金鳳

貫徹新時代大會精神克服建國偏向……劉導生

美國的反青年運動（上）……

體育是健康和工作能力的來源……蘇聯保健部衛生教育局

我永遠記着（回憶上一次世界青年聯歡大會）……張凡

北平學生應該怎樣歡迎全國青年三大節日……方鴻

「新青年號」火車頭的誕生……陳學一

陽泉電廠如何組織通訊員的……歸三

站在新文化運動——新民主主義運動的前哨（一）——「毛澤東同志的青少年時代」的第五章

怎樣學習寫作的……

本期定價人民幣二百五十元

中國青年社發行部 地址：北平王府井大街二號 電話：五．一七二八號

北平市人民政府稅務局通告 （38）平稅總字第二〇二六號

（一）查本市三十七年下半年營利事業所得稅，自收到通知書後，各工商戶均踴躍繳納。截至目前止，已繳納大部。

（二）近據個別商戶以虧損負擔稍重，向本局請求減免稅額。但來信中多有地址行業不明，或欠缺具體事實，致無法進行調查。

（三）此次徵收經過調查評議，所有各行業應徵分數已作最後決定，不便再有更改，致礙進行。如各工商戶確有特殊情形必須提出意見者，希即說明具體事實，並寫明商號名稱，戶主姓名，地址等項，向各該管分局申請。經各分局進行調查後呈由本局核辦。但在未經核准前，各工商戶一律要在限期內依照核定稅額繳款。如有錯更，將來多退少補。否則仍以滯納論處。特此通告。

局長 趙子尚 副局長 彭濤 三十八年九月一日

北平市人民政府稅務局通告 （38）平稅二字第二〇二七號

一、查本市自實行酒類專賣以來，私釀燒酒之戶，迄未完全禁絕，考其原因多由於製麴業戶供給原料所致，不但影響稅收，亦且浪費食糧，值此節約運動深入開展時期，亟應嚴加管制，特規定麴管理辦法如下：

①凡麴房、燒鍋、醬坊、及其他存麴各戶，須將佈告以前存麴數量及製麴原料數量，限於九月十五日以前，向本局申報存記。

②自佈告之日起凡工商業及私人欲購麴者，須先向本局申請核准後，方可製造。

③製麴時須通知本局或各分局派員指導，同時將製造數量報告本局登記。

④酒麴買賣須經本局許可，買用麴子之工商業戶須向本局申請，經核准後開給證明，存麴商戶非見有本局證明不得擅自出賣，自用者亦須將自用數量及用途先行申報。

⑤製麴業或存戶，應按月將存銷數量填表報告（表式附後）。

⑥由其他地區運麴至本市銷售者，須向本局登記後始准出售。

⑦本局得於必要時派員向存麴戶實行檢驗。

⑧本市釀造商及製麴業戶如違反本辦法規定，希圖規避稅收私擅製造者，即予依法懲處。

二、以上各項希麴酒釀造商戶切實遵照辦理。

局長 趙子尚 副局長 彭濤

中華民國三十八年九月一日

附存麴數量表式：（某字號或人名） 三十八年 月份存麴數量表

上月餘存數	本月買入數	本月製造數	本月賣出數	本月自用數	本月餘存數	說明
斤	斤	斤	斤	斤	斤	（如有特殊情形於此欄內述明）

戶主姓名： 住址：

華北窯業公司通告 一九四九年九月一日

茲奉中央財政經濟委員會令決定將原華北窯業公司及各地窯業……改組成立華北窯業公司，……本公司經理、副經理……並自即日起開始辦公。

經理 劉雨辰 副經理 陸宗賢 吳士燕

電話 經理室 …… 副經理室 …… 業務部 …… 財務部 ……

北平郵政管理局聲明

本局爲換發員工新證章……自本年九月九日起……所有舊證章一律作廢。

北平郵政管理局

北平信託商行

零整批發

襪子 毛巾 海帶 豆豉 豆腐干

食品罐頭

麵粉 咖啡 可可 乳蒸 千糧 餅乾 各種口糖 各種汽水 油 士菓 黃吉糖

批發部 東城燈安伯胡同9號 ㊄5758

第一營業部 東四豬市大街105號 ㊄3901

第二營業部 前外珠寶市43號 ㊂3844

第三營業部 北池子33號 ㊄4764

遺失聲明

遺失

遺失聲明

遺失

聲明

聲明

遺失

鋼琴廉售 1947最新式 Spinet—Weaver 鋼琴一架

鞏固人民首都革命秩序 逮捕怙惡不悛分子

公安局負責人鄭重表示：自新登記乃反動黨團人員與特務分子唯一新生道路。如執迷不悟，怙惡不悛，政府定堅決鎮壓。

【本市訊】企圖破壞政府法令，抗拒登記，或登記後仍陰謀活動，決與人民爲敵的反動黨團分子，已陸續爲市公安局逮捕法辦。該局負責人頃鄭重表示：「在革命勝利的今日，『自新登記』是人民政府在寬大政策下，予反動黨團人員和特務分子唯一的新生道路，現已有三千餘名遵照軍管會佈告辦法，進行登記，並在人民政府寬大政策下，正做着將功折罪的工作。但仍有少數分子，對於人民政府這個寬大的號召，不知悔悟痛改前非，且心懷叵測，以觀望、隱瞞、欺騙、拖延等仇視人民革命事業態度，頑固狡賴，逃避登記，甚至怙惡不悛，企圖待機再起。這些至死不悟的反革命分子，將永遠自絕於人民。公安局爲保障革命秩序和人民利益，是決不容許任何反動黨團人員及特務分子爲非作歹，繼續進行破壞活動的。對這些反革命分子，已經做到仁至義盡之後，祇有發揚人民民主專政的權威，堅決逮捕鎮壓，分別予以應有的制裁。」截至八月三十一日止，該局共逮捕抗拒登記、繼續作惡之反動黨團分子二百三十五名，其中包括堅拒登記、搗毀登記處、毆傷工作人員的民社黨分子李盛樸，威嚇阻撓其他黨團分子登記，和佈置進行假登記的黨通局（即中統局）北平區中國大學第十一小組長崔志強；逃避登記、勾結反動黨團分子陰謀潛逃的保密局特務馬正宸；抗日期間投敵充當漢奸汪精衛政府偽農礦部司長、參贊武官等，乘機鑽空子的青年黨偽稱革新派主席周濟道。登記後陰謀活動的民社黨李襄東。堅不坦白，不交證件，並企圖潛逃的國民黨北平市黨部委員方紹烈及不交證件、堅不坦白的國民黨北平市第二十三區分部書記張道純等，以及其他反動黨團分子中的堅不改悔、不向人民低頭的分子王子玉、朱再川、李則舒、黃勃、王禮、叢森、李愷周、馮作人、張伯陔、李汾、于世良、高余林、張純、程耆華、李春潤、張段、慶、陳倫、劉貴珍、郎維清、濟洲、陳小平、李桂辟、趙蓀、王滋之、宋廣和、宗武、遼、烏仁鑫、胡慶、清、馬子、邱象峰、劉傑三、楊古、王紹亭、雷海澄、等、孝昇、特務分子楊紹宇、香、許培基、徐耀、馬叔穎、武、芳、申東、張善初、王鑿如、黃傑、劉一明、蕭振、尹燕、田書、和、宋元愷、趙友江、石兆廣、李世琦、潔、張吉三、郭啓明、姜志、姚強、張濟普、馬正宸、姚子和、王榮傑、張耀庭、洪寶山、大鈞、楊基石、楊根源、蔣、芳、常守林、劉永和、雲、楊廣、緒深、杜孔庚、袁、廣、照、趙鐵忠、杜育中、楊增壽、霞、朱凱元、章廉恕、鄂、何振明、章文龍、陳英俊、李藩、張東山、龍叔凡、賈善林、王德占、析、李萬庚、郭嘉、王劍泉、郭姜、太、樹理、郝德祥、李文、天佑、孫彤、陳德潤、王喬年、張樹、維華、王達、王崇、劉伯孝、趙德、杜貫一、敬、劉伯孝等。

增進平張貿易

平工業參觀團考察張市經濟狀況 商擬產銷合同以減輕消費者負担

【本報訊】肩負促進物資交流使命的北平工業參觀團八月二十四日由平抵達張家口後，經九天的調查、研究、參觀，並與察省及張市工商部門負責人及當地工商業家數度座談交換意見後，已初步奠定平張兩地今後物資交流的基礎。在交換產銷經驗中，又互相檢討了缺點及生產上的盲目現象，並明確了兩地工業生產的方向及分工。

察省工業比較落後，工業品大部需外地供給，因此成爲北平工業品的推銷地。平市的線呢、條布、人字呢、裡子布、藍市布及仿上海製品的副號毛巾，粗線襪子以及耐用的棉織品，在察省佔有大的市場。搪瓷用品，品質較好的肥皂及一般日用品，也都有相當銷路。但一件物品由北平的工廠到張市的商店，再到消費者手裡，中間要經過攤販、行商等兩層乃至三層轉手，價格因之提高，銷路頗受影響。經過北平工業參觀團和張市商會及部分同業公會負責人座談研究，一致認爲減少轉手層次，降低售價，即等於間接提高人民購買力，確爲推銷工業品之一主要關鍵。因之雙方提出了工業與商業結合，產與銷直接聯繫的意見，以兩地有關工業與商業訂立產銷的集體合同辦法。例如北平三中搪瓷廠的搪瓷碗，如不經過中間的轉手，由北平工廠直接到張市百貨店，售價可比現在便宜百分之二十到百分之三十。辦法雖然訂立，但至今尚未完全具體集合，但至少已走上了平張兩地正常貿易的道路，奠定了促進兩地交流的基礎。

察北及北平恢復交流以後，察省的內蒙地區爲北平製革業、地毯業、毛紡業主要原料來源地。察省貿易公司在大量收購羊毛，但西北皮毛品質低劣。參觀團在張市瞭解了察北的牧畜情況後，已向察省行政方面提出改善意見：對於養牛，在無青草季節應餵以飼料，注意營養。牛圈內要保持清潔，儘可能不用鞭打，不要在股肱上燙記。剝皮時要注意勿刀傷牛皮。羊毛不要摻土。春毛、秋毛、套毛等應分別清楚，不要混雜。貿易公司在收購皮毛時，要按品質好壞計價。

參觀團在瞭解察省經濟概況及參觀十三個公私營工廠之後，認爲張家口在發展工業上有無限前途，某些團員已考慮在張投資建廠問題。下花園的電力和燃料，大同的大炭，察北小麥、小米、胡麻等農產物之豐富，皮毛、牛羊骨、芒硝、麻黃、土碱等工業原料之充足，都是有利的條件。如果設置新式的榨油廠（榨胡麻油）、麵粉廠、骨膠廠、製革廠等無不適合。當此政府號召工廠內遷，及若干不適合目前需要之工廠準備轉業之際，張家口將成爲一設廠之對象，更可加速張市工業之發展。北平的機器業所製之機器母機、磨麵機、榨油機、紡毛機等亦將隨之有了更大的銷路。

【又訊】北平工業參觀團於二日由張家口赴大同考察，預計本月十日前可返平。（馮仲）

私營慈型等三工廠 努力擴大生產

吸收游資、增添機器、改善管理、提高質量。

【本市訊】私營福昌、大華兩工廠最近正進行吸收游資，擴大生產。福昌織染廠原來只有人力織布機二十架，因人力機產量小，成本高，不易發展，最近吸收一批資金，共折紗十二包，添製了二十台豐田式電力織布機和一台輪綫機，這些機器都已裝好，即將按月開動。在該廠每月產白布四百疋左右，開動後產量可增加五倍。大華窰業公司近正吸收游資，增加新股，已收到四千萬元，共七千餘萬元。新資金除一部分償還去年賠累的債款外，其餘則作爲修建成品倉庫、公事房，和按裝三架粉碎機之用。

【本市訊】私營慈型鐵工廠最近在改進經營方法，積極增加生產，產量和品質都有了提高。三個月以來，該廠給大華窰業公司、東方造紙廠、華北水利推進社、華北水泥公司、華北人民造紙廠、宣武橡膠廠等承製了大批機器及零件，大部已製造完成，其餘短期內亦即可完成。在提高產品質量方面，該廠給平津鐵路局定製火車上水用的鐵管二百根，保證沒有沙眼，壓二百五十磅水絕不滲水，結果都合乎規定；給華北水利推進社承製的三百輛水車，很堅固，效率亦高。廠方在經營方法上逐漸改進，六月間成立廠務會議，作爲建立工廠管理委員會的基礎，會議每週舉行一次，正副經理、各部門負責人、工人代表都出席，討論生產計劃、該廠內一切重要問題。在工資制度方面，該廠也準備在月內把大活實行計件制，如現在給水利推進社做的七百套吊斗、螺絲等已實行計件，工資就按照計件制。此外，該廠並自八月一日起實行民主評定勞動態度、技術、產量分九級，勞動紀律分三等，依此實行獎勵。對擴大生產，除自上月中旬又增加了二十幾個臨時工外，並計劃着生產毛紡、棉紡、榨油、製麵粉等機器。

已登記反動黨團分子 第二批名單公佈

【本市訊】市公安局爲區別反動黨團人員中那些是怙惡不悛分子，那些是願意改邪歸正的；對怙惡不悛分子，應予以鎮壓，對悔改的分子，應予以寬大。並使各界人民分清是非，分清敵我，對反動黨團分子隨時加以監督，免其繼續爲非作惡，並幫助其進步，好好老老實實做一個新民主主義國家的公民。該局已將上次登記的反動黨團分子部分市級以上人員公佈之後，繼續將已登記的市級以下區級以上的反動黨團分子部分人員及特務分子公佈於下，計：趙鳳義、修步東、穆祥、趙鳳翥、宋修民、富魁、張雲、陳鴻圖、楊、士昌、王廣仁、張子舟、孫振、宏、馮振、于和元、吳兆榮、譚挺生、武、李明、羅鑿、李建華、杜、煦、孫學濂、周汪元平、王尚賢、仲梅、王敍、申宏業、劉、劉紹周、張仲元、劉琈、吳純、如、郭允文、張思敬、善成、陳積賢、李廷琛、鍾、修、曹慶、閻銘三、田茂、高蔭泰、李德、竹、李溪、宋貫因、高蔭芳、光、李裕、劉振元、王、培熙、楊明德、張清洪、吳振三、劉翰文、張濤錫、王茂林、循、王立言、廖影秋、李象賢、李元、恒、王興仁、曹家騏、宋岳洲、吳師、劉國良、焦克念、舒明、余平、波、何景星、祖傑、陶錫、遷、任寶銓、傅榮、焦卿、劉思周、仲森、馮少白、齊、大霖、賈碩亭、黃樹滋、非、趙潤維、方興、譚若、徐省耕、胡明宗、杜源、張林、張寶誠、劉因民、劉鳴鶴、李學、孔、程文翰、何德、王、張鳳閣、何乃盛、惠承、杰、許釐林、崔健、劉、永泉、馬驤勝、王志澂、金、曹家楣、季適時、王、師新、張炳如、張志義、劉德華、唐今墨、馮、蕭道、唐文富、范仁甫、雷克明、劉王、泉、陳錫溫、張曉召、程春華、王永亨、鄭曉、雲、陳茂林、王桂生、劉德浴、劉自維、世英、林家訓、余天復、高斌、樹、朱榮閣、少白、李燕鴻、張克成、桐、國、周元增、文、王策、魏、劉蘭、江、高務滋、陳先、壽、陳源、田毅、趙瑞、王鳴、田、張彬、子、鎔、顧世、國、增、安、胡文、孟廣、丁占、張春、張、徐誠、何信、鴻儒、王元、京、九、呂錫、白可、永平、姜國、李鈞、華、成璋、楊兆吉、周湘、克、李濟、張國、胡寄、李春、李鴻、芳、張剛、天晴、有謝、鳳、張運、張敬等。

擾亂金融 兩案宣判

【本市訊】市人民法院頃判決違法擾亂金融案二件：（一）往來平滬間單幫商張瑞明，勾結本市崇外永古齋經理李海亭，向其購買銅質嵌石煙灰碟、煙盒等百餘件，於煙具中夾藏銀元二百五十一枚，企圖運滬私賣圖利，在車站被查獲。主犯張瑞明在逃，案結後另再判處；銀元沒收，煙具發還。李海亭協同販運銀元，處以與私運銀元等價的罰金十二萬五千元，並予以教育。永古齋伙友醒文啓受其經理指使，幫同送銀元至車站，予以悔過。（二）市糧棧經理劉德會，私自登報延壽寺九十八號太和錢業，接受借貸款項，非法經營私銀號業務，久記織襪廠經理條五……

朝外大街兩商店 造假賬逃稅被查獲

【本市訊】朝陽門外大街金城煤棧及德和隆鋪，逃避納稅，僞造假帳，經稅務第五分局查獲。稅務局於獲悉金城煤棧有逃稅嫌疑後，曾一再派遣幹部前往進行勸導，該號經理商心耕態度倔強，拒不吐實，乃以沒有結果。稅務局乃一步進行側面調查，獲得具體證據情況，於八月十三日再至該號查帳，始將假帳三本查出，計偷漏營業稅六千一百五十二圓八角，印花稅六千八百十六圓。次日，稅局又查出德和隆假帳，乃以金城煤棧經理商心耕出面擔保，和德和隆亦願繳納稅款及罰金。該店因漏印花稅二千四百四十元，偷漏營業稅水額三十一萬元，計漏稅五百餘萬元，共計…決定從寬處理。（稅務五分局通訊組）

郭庭齋、蘇敬庭、李一衡等：李一衡存款三十萬元，按千元十八元行息；又曾介紹該廠工人郭庭齋放款與西四馬莊十人號聚盛泉酒店經理蘇敬庭，人民幣五千元，日息二十元。法院頃根據「華北區私營銀錢業管理暫行辦法」及市人民政府刑字第一二七號訓令，判處太和糧棧停業三天，李一衡罰金二十萬元，郭庭齋罰金十萬元，蘇敬庭罰金十萬元，並予教育後釋放。

違法將公款存入私行 五單位受處分

△另七件在處理中▽

【本報訊】人民銀行北平分行四月至八月檢查出軍政機關及公營企業違犯政策的錯誤行爲共十二項，其中北平電影服務處等五單位已分別受到處分，另七件正處理中。華北人民政府爲合理運用國家資金，穩定金融市場，曾明令規定：凡軍政機關、公立學校及公營企業之存款，一律存入國家銀行，私營行莊不得吸收此項公款。人民銀行北平分行亦於本年四月十四日通令北平各私營行莊不得吸收此項存款。數月來仍有若干軍政機關或公營企業將公款存入私營行莊，同時亦有少數行莊以化名及各種方式吸收公款，故意違反政府法令。北平分行爲防止國家資金流入私營行莊，曾於本年四月開始對各行莊連續施以調查，截至八月底止，先後發現此項存款案件十二項，存款總額爲人民幣三千一百五十六萬五千一百元，其中以察哈爾日報社存款數額最大，計一千七百八十餘萬元。吸存此項公款之行莊有中國農工銀行（王府井支行在內）、金城銀行（西、南城辦事處）、大中銀行、永增、全聚厚、恆豐、泰西等五家錢莊。綜合該項存款案件，十二項中，除少數係因不明法令規定外，大部係屬私營行莊業務人員或經手人員貪圖私利，從中謀取利息，嚴重違背財經政策法令，影響國家資金的統一運用。截至八月底，此十二項違法存款案件，已經處理者計有五件：西北行署教育處涉了同志六月撥款七十五萬元來平購書款，不存入人民銀行，而存入大陸銀行，後因提出備用；華東財辦工礦部直屬中國總廠曹濟將公款一百三十五萬元存入中國農工銀行，經北平市人民政府以不明法令，已准將原存款轉入國家銀行；北平電影服務處將公款二十八萬三千元存入中國農工銀行，已交其主管機關處理；保定電信局副局長馬驄將公款四百餘元存入中國農工銀行；察哈爾日報社將公款十四萬元存入永增錢莊；華北軍區兵站部材料科將木材款項十萬元存入大陸銀行，均已處理。

北平電業分公司 舉行反特羣衆大會

控訴特務分子罪行

【本市訊】華北電業公司北平分公司於昨（三）日上午舉行六百餘人的反特羣衆大會。除到有該公司所屬城內各營業站、各變電站、石景山發電所職工外，察中分公司下花園發電廠亦派代表趕來參加。會上，職工張健民、劉燕、吳鍾嘉、湯嘉祥、王秀瑞等先後控訴以下花園發電廠職工湯瑞祥爲首的國民黨龍烟區黨部第十二區分部書記張在中殺害工友齊鳳祥、張學桐、凱、孟憲光和他已經四十多人。張在中是代表下花園的工友們，來向張在中討血債的！」接着控訴國民黨青龍橋區分部執行委員，現任青龍橋變電站主任劉瑞祥在解放前有計劃的散佈謠言，破壞解放軍及人民政府信譽，藉故打擊工友，並虐待工人等罪行。工友劉燕控訴破壞汽機及工人的衣服，打擊工人、保衛工作者的罪行。工友們控訴中訓團受過特務訓練，充當過國民黨二十二區黨部執行委員的供電局課長張紹先，於在平日欺壓工人，強制工人於解放軍攻城時，佈置「防護鐵道」，組織小組，企圖破壞發電事業。大會在進行了四個鐘頭之後，要求控訴的職工們仍極踴躍。最後經大會主席團徵得到會職工同意，一致決定對這三個怙惡不悛的反動特務分子，提請行政上予以停職停薪，並請求市公安局予以逮捕懲辦，爲死難者伸冤。

氣象台

三日氣溫 最高：二十五•四度（十五點〇五分）最低：十八•六度（六點十五分）

降水量：九•四公厘

天氣預報：三日十八時起廿四小時內

天氣：陰，有時有雨

風向：偏南

風力：和

氣溫：無大變化

平學生會代表大會

動員全市同學執行各界代表會決議

【本市訊】北平學聯於昨（三）日下午在北京大學北樓禮堂召開北平市學生會代表大會。到會者有大學、中學八個單位，一百一十六人。首由學聯主席古奇踪傳達北平各界代表大會決議，共分八部分：一、大會的意義與作用。二、大學生對大會的認識。三、大會的經過。四、大會的重要決議。五、提案的處理。六、學生的任務。七、參加大會後的感想。其中特別強調學生的任務，並提出一項，關於學生的希望各代表回校後動員同學，執行大會決議。集中力量要做的有五點：1、加緊學習。2、協助政府發展清潔運動。3、協助工人子弟教育。4、積極參加節約運動。5、發動同學參加中蘇友好協會。繼由學聯組織部長王恩海報告學生會改選問題。他首先解釋什麼是民主集中制的學生會，接着提出如何修改會章的問題，關於宗旨、方式、組織和會員資格等不合理或不恰當的地方，都希望予以修正。最後講學生會改選的秩序。大會於五點半結束。

本市供銷合作總社等 解決郊區種麥困難 貸放大批麥種肥料

【本市訊】平市供銷合作總社與合作銀行、人民銀行，鑒於今年郊區雨水過多，七十九個村子受水災，損失田地二千八百八十畝，郊區農民種麥困難，不少農民無力種麥。爲此，北平市人民政府郊區工作委員會、市供銷合作總社、北平市合作銀行等單位召集研討解決辦法，決定向各區貸放麥種二十五萬斤，肥料二十萬斤（麥種、肥料由合作總社以區合作社調劑供給貧苦農民）。此次辦理貸款的原則是：在受災較重的地區，對從事種麥而有困難的貧苦農民和烈屬、軍屬、一部分下中農予以貸放，由區生產委員會負責調查，手續是：由貸戶自己提出生產計劃，經區生產委員會審核決定後，指定貨種，到銀行領取麥種，並規定最長不超過十個月（過明年麥收以後），月息六厘，麥利一律按實物計算。借貨零星肥料的還辦法，將肥料照相同比例折成農產品斤合還。合作總社此次辦理麥種三十五萬斤，保定一帶運到，已於昨（三）日起分配各郊區進行調劑，即可開始着手貸放。

新華一台 今晚要目

一七•二五——一七•三〇 兒童時間：孫敬為先生繼續講「小職人奮格的故事」。一七•四五——一八•〇〇 青年時間：由本台韓仁女中廣播小組同學講：「在學習中不要忘記的事」。一八•〇〇——一八•一五 對時、作品、音樂節目：華北人民文藝工作團管弦樂團演奏。一八•一五——一八•三〇 職工節目。一八•三〇——一九•〇〇 第一台文藝節目。一九•〇〇——一九•一五 第二台第一次文藝節目。一九•一五——二〇•〇〇 合社會科學或自然科學常識講座。二〇•〇〇——二〇•三〇 市政之聲。二〇•三〇——二一•〇〇 第二台第三次實況轉播通話、國際時事、評論或綜合報導，演講或通訊。

更正

昨日本報四版私立大中學解決學費問題新聞內所述該校規定學費數額：「高中五十六個折實單位，初中四十六個折實單位」應爲：「高中四十六個折實單位，初中三十六個折實單位」。另「設備費十一個折實單位」，特此更正。

手工捲烟商須登記 照章完稅才准出賣

詢問答覆

編者先生：我們幹捲烟的小生意，不知怎樣上稅。每一盒烟要上多少稅？請予解答！ 王勝昌、李文誠、張振華

王勝昌、李文誠、張振華諸先生：你們提出自己捲出幾條煙怎樣上稅的問題，經稅務局解答如下：一、擬手工捲製紙烟者，須向稅務局報請登記，經核准登記，發給登記證，始可捲製。二、經核准後，仍赴稅務局照章完稅驗證後，方准出售。本年八月份的稅額，每一盒（二十支裝）是二十元。三、未經登記的，要報請我局登記。我局曾在本年五月十七日公告過，按照你們三個人信上說的情形，是違法的，應當趕快向我局照章辦理登記手續，並納完稅，才可以自由販賣了。如果私製紙烟經查獲後，就是要受處罰的。（北平市人民政府稅務局）

婚姻問答

王毅先生：所詢夫妻的離婚手續，茲答覆如下：依據人民政府規定，夫妻要離婚須到區政府以上的機關去辦理，經批准才算有效。如雙方同意離婚，要由雙方親自到區政府去寫明離婚原因，經區政府審查批准，才算離婚。你來信所說情形，字據不憑，在法律上是無效的。

楊金梅先生：你和你的男人既未結婚，不能算夫妻，……可向人民法院起訴。

劉士毓先生：所提問題分別答覆如下：一、依據人民政府婚姻法令，夫妻感情不合，不堪同居者，一方即可提出離婚。二、夫妻感情不合，即使另一方不同意，也可判決離婚。三、不管任何一方提出離婚後，如果男方生活困難，得根據女方家庭的經濟情況，酌給男方贍養費。……

經濟新聞

折實儲蓄 今日牌價

人民銀行北平分行儲蓄部今日（四日）折實單位牌價爲七六九•〇三元。

華北對外貿易公司 扶助各地蛋業發展

先期付款訂購成品解決資金困難

【天津訊】最近天氣轉涼，適應季節，華北各地蛋廠均已相繼開工。國營華北對外貿易公司爲推動蛋品生產之發展，日前曾與本市、保定、張家口、大同、豐鎮等各地蛋廠分別洽談，並向河北、利興、盛大、義隆、慶興、恆昌、誠興、益興誠等八家蛋廠訂貨，第一批共計訂購八十四噸，公司每磅平均購價二千八百元，估計各蛋廠可獲實際利潤百分之二十左右。每次訂貨並由舖保保證到期交貨，因之各廠一致反映良好，故唐山、保定及河南各地蛋廠均紛紛到該公司接洽售貨。公司訂貨後即先期付款，使各蛋廠生產資金周轉、原料上獲得便利，在採辦原料及加工製造過程中，都不致發生困難。各廠因該公司的專一收購、扶助，家家發展生產。以前本市各蛋廠爲了春季收購蛋品的結果，盈利頗多，刺激了資本家的生產積極性，也將準備擴充規模，添設蛋廠。產蛋地區，如桑園、德州等地設廠生產，據估計本年秋季將有三十家蛋廠可能開工生產。又，自八月三日蛋品出口停止易貨後，國外價格已由每磅美金八毛五分，昇至九毛二分，隨出口季節性的來臨，今秋蛋品出口前途將有利。

黑瓜子港價下跌

出口商應即克服盲目性

【天津訊】據華北對外貿易管理局統計，八月一日至二十日，共批准黑瓜子四六六一噸出口，約值美金十五萬八千一百元。又據海關統計：天津在八月全月共出口黑瓜子三一一七公担，全部運往香港，大部分係採用易貨方式。出口數量之大比去年七月份全國黑瓜子出口量多百分之一百六十八（去年七月份全國出口一八五一公担）。造成這種情況的主因，是對外貿易管理局縮小易貨範圍後，進出口商貪圖進口利潤，集中出口八種允許易貨的出口貨所致。黑瓜子是八種中的一種，當時出口比較有利。但香港市場自然胃納量小，大量輸入，必然造成價格下落的趨勢。八月二十七日香港黑瓜子報價每司馬担售九十元，二十日爲一三五元，三十日爲一三〇元，已逐日下落。本市黑瓜子如繼續向香港出口，可能重蹈以前紅小豆出口過多，港價慘跌的覆轍。

平市油業分公司 託信豐公記榨油

供應製造油墨等業需要

【本市訊】北平市貿易公司油業分公司最近鑒於市場上工業用的（如製造、印刷、油墨、油漆、油布等工業）俗稱胡麻油（亞麻油）異常缺乏，致採購困難，影響生產。另一方面又以本市幾家較大的榨油廠，都因原料青黃不接，生產清淡，該公司爲了及時加以扶植，現以胡麻籽加工做成淨貨（百分之九十五分以上）委託信豐公記兩廠榨油，以所榨純油供給各製造廠家，使原料無虞匱乏，以便大量生產。以後無論公私廠家均可向油業公司接洽供應。又該公司礦物油部最近增添透平油及變壓器油兩種。（張文耀、東啓耀）

石郊新棉上市 質量超過往年

【本報訊】石家莊消息：石市郊區新棉花已陸續上市，趙陵鋪等集市上，每斤價格二百二十元，新棉質量超過去年。近三日來，三區集鎮上市新籽花十三萬斤，每日三百斤，今年新棉產量可供給本市工業生產需用，除供給本市外，並可外銷。

新鄉公營麵粉廠 解決銷路原料困難

與鄭州鐵路辦事處訂立合同

【新鄉電】新鄉市公營麵粉廠與鄭州隴海平漢鐵路辦事處訂立了以麵粉交換麥子的合同，解決了麵粉銷路及原料困難。新鄉麵粉廠共有機器磨十九部，經職工四十天的修復，於七月十五日已有九部機器復工，每日產普通麵粉兩千袋（每袋四十四市斤），但復工後，四千袋麵的銷路遇到了困難，原料來源也不能保證。企業管理處根據這一情況，積極設法幫助解決。八月中旬與隴海（鄭州）平漢（漢）鐵路辦事處訂立以麵粉換麥子的合同，規定麵粉廠每月供給該辦事處四萬至五萬袋麵粉，由辦事處按月給予麥子。這種交換的結果，解決了麵粉廠的銷路及原料困難，在職工方面也可使麵粉廠免除投機商人的中間剝削。

聯昌商行草帽千打 由滬轉津出口

中國銀行貸款八千餘萬扶助

【天津訊】津市聯昌商行在國民黨反動派封鎖上海港口後，由上海已購進的貨物在國家銀行扶持下，已由天津出口。該行經營草帽出口，首批二十七包（約千打），已由上海運津，轉天津出口。該商行原在上海購進草帽，因原料及人工皆由上海購得，故由天津出口。上海被封鎖後，決定由天津出口。但該商行因資金困難，中國銀行以打包貸款扶助，貸給八千餘萬元。該行於正當對外貿易，中國銀行扶植……

各地行情

北平 九月三日

內匯	
	一•五〇
	二〇—四五

匯往地點	匯率
天津	[illegible]
上海	[illegible]
南京	[illegible]
杭州	[illegible]
漢口	[illegible]
濟南	[illegible]
青島	[illegible]
太原	[illegible]
張家口	[illegible]
山海關	[illegible]
鄭州	[illegible]
開封	[illegible]
徐州	[illegible]
西安	[illegible]
大同	[illegible]
臨汾	[illegible]

利率	
人民銀行 活存息	[illegible]
人民銀行 定存息	[illegible]
人民銀行 放款息	[illegible]
商業銀行 活存息	[illegible]
商業銀行 定存息	[illegible]
商業銀行 放款息	[illegible]
同業拆息	[illegible]

貿易公司食糧牌價（×者爲零售價）

品名	單位	價格
小米	斤	[illegible]
穀子	斤	[illegible]
東北豆	斤	[illegible]
雜豆	斤	[illegible]
紅糧	斤	[illegible]
蕎麥	斤	[illegible]

煤炭牌價

品名	單位	價格
門頭溝特等塊煤	噸	[illegible]
門頭溝甲等塊煤	噸	[illegible]
門頭溝乙等塊煤	噸	[illegible]
門頭溝特等末煤	噸	[illegible]
門頭溝甲等末煤	噸	[illegible]
門頭溝乙等末煤	噸	[illegible]
門頭溝原煤	噸	[illegible]
門頭溝原煤	噸	[illegible]

油鹽糖牌價

品名	單位	價格
東北豆油	斤	[illegible]
白糖	斤	[illegible]
紅糖	斤	[illegible]
散鹽	斤	[illegible]
香油	斤	[illegible]

紗布牌價

品名	單位	價格
花生油	斤	[illegible]
豆油	斤	[illegible]
胡麻油	斤	[illegible]
汽油	大桶	[illegible]
三〇號機油	大桶	[illegible]
二十支紗	件	[illegible]
五福布	疋	[illegible]
市場價格		

市場價格

品名	單位	價格
新生布	疋	[illegible]
灰紋布	疋	[illegible]
萬壽山麵粉	袋	[illegible]
小站大米	斤	[illegible]
伏地小米	斤	[illegible]
口小米	斤	[illegible]
紅小麥	斤	[illegible]
白小麥	斤	[illegible]
口元玉米	斤	[illegible]
伏地白玉米	斤	[illegible]
伏地白玉米	斤	[illegible]
口紅糧	斤	[illegible]
高粱米	斤	[illegible]
東北玉米	斤	[illegible]
芝麻	斤	[illegible]
口吉豆	斤	[illegible]
伏地元豆	斤	[illegible]
黑豆	斤	[illegible]
蕎麥麵	斤	[illegible]
小米麵	斤	[illegible]
玉米麵	斤	[illegible]
門頭溝甲塊	噸	[illegible]
門頭溝乙塊	噸	[illegible]
門頭溝末	噸	[illegible]

副食品類

品名	單位	價格
香油	斤	[illegible]
白油	斤	[illegible]
豆油	斤	[illegible]
萬康醬油	斤	[illegible]
花椒	斤	[illegible]
廣大料	斤	[illegible]
鹽	斤	[illegible]
乾粉	斤	[illegible]
豬肉	斤	[illegible]
牛肉	斤	[illegible]
羊肉	斤	[illegible]
雞子	個	[illegible]
碱面	斤	[illegible]

紗布 雜貨

品名	單位	價格
二十支藍鳳紗	綑	[illegible]
五光布	疋	[illegible]
三十支…	綑	[illegible]
八十支…	綑	[illegible]
三十支…	綑	[illegible]
三十支…	綑	[illegible]
棉花	斤	[illegible]
石青	擔	[illegible]
化學碱	桶	[illegible]
化學碱	桶	[illegible]
力士肥皂	箱	[illegible]
壁報紙	令	[illegible]
白報紙	令	[illegible]
回頭牌牙粉	令	[illegible]
三星牙膏	羅	[illegible]
人頭牙膏	羅	[illegible]
日光香皂	羅	[illegible]
三花手巾	打	[illegible]
浪琴	打	[illegible]
牡丹	打	[illegible]

上海 九月三日

品名	單位	價格
中白粳	石	[illegible]
中白米	石	[illegible]
兵船麵粉	袋	[illegible]
大袋元麥	石	[illegible]
中袋黃豆	石	[illegible]
豆油	斤	[illegible]
上等生油	斤	[illegible]
白煤塊	噸	[illegible]
煙煤	噸	[illegible]
二十支金城紗	件	[illegible]
永利純鹼	包	[illegible]
五福細布	疋	[illegible]
龍頭細布	疋	[illegible]
阿林	疋	[illegible]
士林	疋	[illegible]
紅白皮紙	令	[illegible]
新聞報紙	令	[illegible]
三角牌麵	袋	[illegible]
台灣白糖	包	[illegible]
東北黃豆	斤	[illegible]
勝利牌汽油	大桶	[illegible]
美孚燈油	桶	[illegible]

天津 九月三日

品名	單位	價格
元通米	袋	[illegible]
來小站米	斤	[illegible]
北河米	斤	[illegible]
小站稻	斤	[illegible]
香油	斤	[illegible]
花生油	斤	[illegible]
二十支紗	件	[illegible]
三五牌	桶	[illegible]
恆大牌	條	[illegible]
大字	條	[illegible]
哈德門	條	[illegible]
北極	條	[illegible]
東亞白	條	[illegible]

太原 九月二日 貿易公司價格 / 市場價格

品名	單位	價格
晉三鼎	綑	[illegible]
灰布	疋	[illegible]
小米	斤	[illegible]
高粱	斤	[illegible]
麥粉	袋	[illegible]
通勝	斤	[illegible]
玉米	斤	[illegible]
布	疋	[illegible]

保定 九月三日

品名	單位	價格
和公通粉	袋	[illegible]
大米	斤	[illegible]
小麥	斤	[illegible]
小米	斤	[illegible]
玉米	斤	[illegible]
紅糧	斤	[illegible]
香油	斤	[illegible]
白糖	斤	[illegible]
蘆布	疋	[illegible]
皮棉	斤	[illegible]
二十支紗	綑	[illegible]
五福布	疋	[illegible]

唐山 九月三日

品名	單位	價格
勝利麵粉	袋	[illegible]
大米	斤	[illegible]
小米	斤	[illegible]
玉米	斤	[illegible]
高粱	斤	[illegible]
花生油	斤	[illegible]
食鹽	斤	[illegible]
熟花	斤	[illegible]
二十支紗	綑	[illegible]
開灤五塊	噸	[illegible]

張家口 九月三日

品名	單位	價格
小米	斤	[illegible]
小麥	斤	[illegible]
玉米	斤	[illegible]
紅糧	斤	[illegible]
莜麥	斤	[illegible]
白麵	斤	[illegible]
胡油	斤	[illegible]
鹼	斤	[illegible]
二十支紗	綑	[illegible]
五福布	疋	[illegible]

昨日票據交換

交換張數	237
金額	288,730,109
差額	153,572,832
退票張數	1
金額	481,000
理由	市府教育局開出大陸支1,已過期三天

東西李莊的故事

秦兆陽

東西李莊聽名字像兩個村，其實是一個村。據說：從前這地方一片都是荒地，後來從西邊山裡來了兩家逃荒戶，一家姓黃，一家姓趙，就看見這裡一展平川，慢慢在下來開荒種地，慢慢的才成了個村莊。因為園村盡是李子樹，就取名叫李莊。

……皇上高興，為了收買人心，給李莊老百姓發下許多賞賜。當時這村兩家財主裡，東頭張家比較有頭面，對這官兒應付的好，所以這一切的賞賜都被他家獨吞了，只給了東頭農民們一番氣。……

……

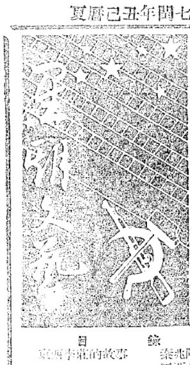

第十六期

目錄

東西李莊的故事　秦兆陽
白皮書　王亞平　王尊三
一篇動人的歌唱　賈芝
豆花開的時候　王雁伍

作品研究

一篇動人的歌唱

——介紹韓起祥的「王丕勤下南路」

賈芝

「王丕勤下南路」（「華北文藝」第六期）是一篇說書。……

「白皮書」

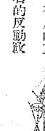

王亞平　王尊三

最可恨美國撒謊太欺天，一心反共又反蘇聯，……

豆花開的時候

王雁伍

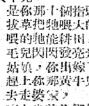

姑娘您常在豆花下，
姑娘您常在青草旁。
那隻又肥又壯
蹦蹦跳跳的
黃牛兒，
是你那十個指頭兒、
拔草把牠喂大的，
喂的牠能耕田，拉車，
毛兒閃閃發亮光。
姑娘，你出嫁了！
趕上你那黃牛兒
去走婆家，
車上坐着你們倆。
黃牛拉車慢慢走，
你們小倆口
笑嘻嘻的把話講；
他對你說：
「俺翻身分了五畝地
種上了二畝半棉花，
蓬蓬生生的大葉子，
一棵棵都長的
那麼墩實。」
你，學着他的口氣，
「我就喜歡墩墩實實的！」
他的臉紅啦，
紅的像個紅柿子。
姑娘，
你也知道
他的小名叫『墩實』呀！
你低下了頭，
嘴角兒咬着下衣巾，
想笑，又有點兒羞臊。
你倆的心，
跟着小牛兒的鈴鈴鈴
咯啷啷地顫動着……
姑娘，
這正是豆花兒開的時候，
豆花兒香噴噴，
香透了你小倆口兒的心！

一九四九、八、一〇

請領稿費

封禮、祖永明、韓榮吉、齊會卿、王戎、建偉、薛諸、力克諸同志：請把通訊處示本報通聯科，以便寄奉稿費。

美國侵華史

劉大年

二　逐漸走向獨立侵略中國（續八）

……

人民畫刊

第七期

↑民人市莊家石在雄英老生根計代表大會上講話 —馬化民攝—

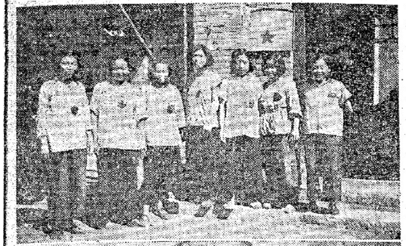

↑參加石家莊市人民代表大會的女工代表和團體代表。—馬化民攝—

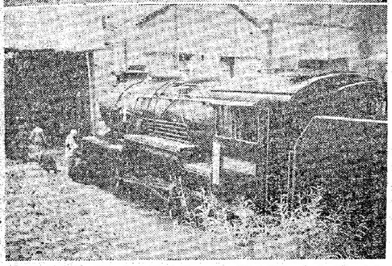

↑石家莊第一號機車修成後，準備出廠。—馬化民攝—

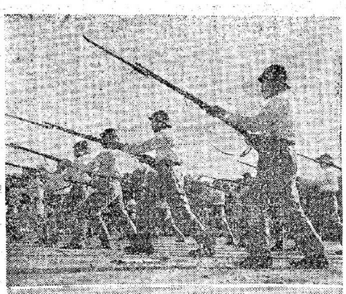

→青年的力量——拔河。—張力攝—

↑糾察總隊青年隊員在慶祝大會後表演刺槍。—張力攝—

↑廖承志同志在大會上指出要向蘇聯學習。—張力攝—

↑參加慶祝大會的青年學生。—張力攝—

學習蘇聯建國經驗

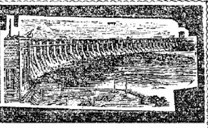

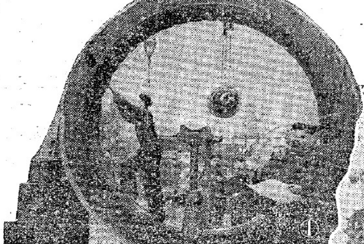

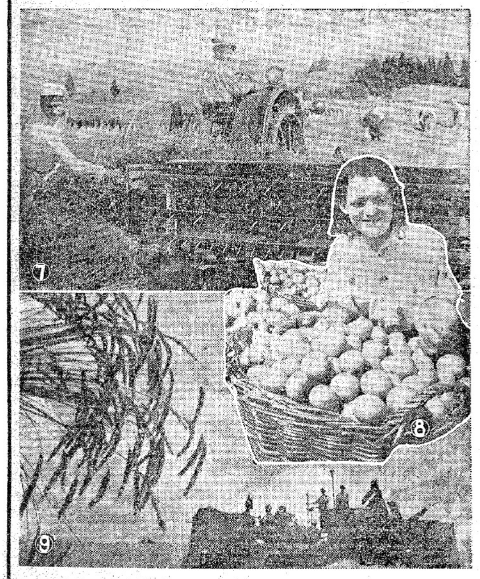

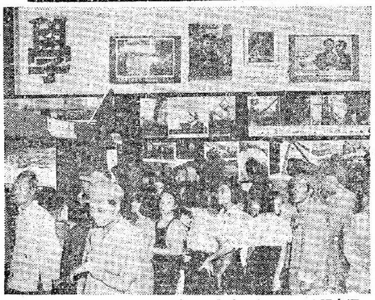

5 在蘇聯建設圖片展覽會裡的觀衆。　—張力攝—

1 裝配發電機。
2 斯大林格勒拖拉機工廠，拖拉機製成後的運發情形。
3 馬克尼特戈爾斯基，斯大林冶金聯合工廠中的鼓風爐部。
4 光榮屬於蘇維埃的母親們！
5 休息中的集體農莊青年們。
6 重建的第聶伯爾河大堤。
7 駕駛亞麻收穫機，收穫亞麻。
8 烏克蘭共和國女集體農莊女莊員，葉夫斯塔夫葉娃，在一公頃地上收穫了三百公石蕃茄。
9 裸麥的收穫，『耕耘者』集體農莊每公畝每年收穫多至２０００磅。
（蘇聯建設圖片展覽會來稿）

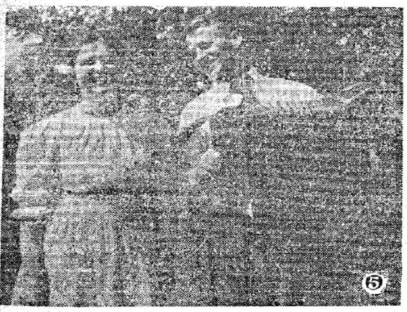

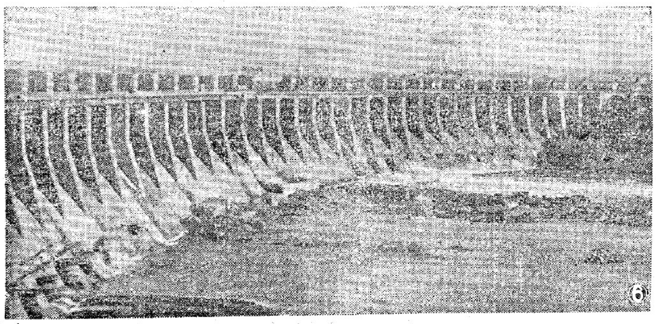

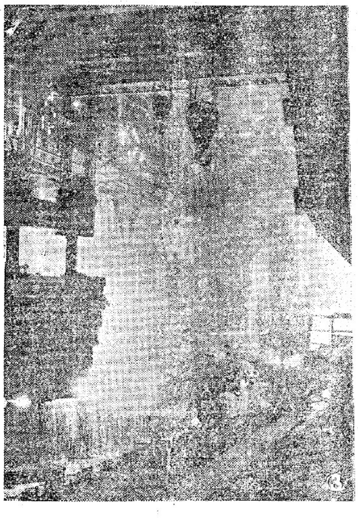

華北軍政大學文藝工作團
◇今日公演改作後的◇
七幕十一場新歌劇
劉胡蘭
時間　九月二日起每天下午七點半開演
地點：中山公園音樂堂
★優待團體購票★

★華北影片經理公司主辦★
第十六屆星期早場……
票價一律 一百元
（解放北洋今天九點開映）（今天上午九點半開映）
解放 明星 新都 大中央 大光明 國民 大華 中國 北洋 金城 勝利 蟾宮
馬海軍探 神秘 馬夢我們遊 淮海 青政夢 烏萬秘

國民 中國 北洋 解放 大光明 中和 美琪 蟾宮 大華 大中央
〈文華影片公司最新出品〉
最後兩天
石揮 母親
八月和
三人行

眞光 金城 長空比翼 下夜店
大華 音樂故事 今日早場
平安 漫遊仙境 愛情
同樂 音樂故事
新都 喜迎春 解放
紅樓 三次攻擊 白毛女
明星 血海金戈
中華 幸福狂想曲

全新拷貝 夜店 到平

長安 李少春 袁世海 趙 大金錢豹
華樂 趙燕俠 紅梅二元
吉祥 葉盛章 毛世來
三慶 李桂雲

硫安 肥田粉 惠工貿易行

夜都會餐廳
鋼琴 萊克亭鷄
急售瓦房